biuletyn
INFORMACYJNY MIASTA KALETY
Drutarnia, Jędrysek, Kalety, Kuczów, Lubocz, Miotek, Mokrus, Truszczyca, Zielona
Marzec 2020
Cena 1 zł
Nr 3 (335)
ISSN 1426-7861
cittaslow

Wielki sukces grupy Rock Time w Warszawie

Niezmiernie miło nam poinformować, że para taneczna grupy Rock Time, działającej przy Miejskim Domu Kultury w Kaletach, Katarzyna Bodora i Adrian Kalus zdobyli I miejsce w tegorocznym 40. Ogólnoświatowym Turnieju Rock'n'Rolla im. Billa Haley'a w Warszawskim Klubie Stodoła.

W turnieju wzięło udział 8 par reprezentujących naszą kaletańską grupę taneczną. Do finału tego prestiżowego konkursu zakwalifikowała się również para: Lenka Dudek i Tadeusz Tarnowski. To ogromny, kolejny sukces tancerzy z Kalet. Gratulujemy!

Marian Lisiecki

W tym numerze:

Gwiazdy XXII Dni Kalet Zapowiedź imprezy	5
Co słychać w MDK?	6-7
Rekrutacja do Zespołu Placówek Oświatowych w Miotku	10
Jak się chronić przed koronawirusem?	13-14
Harmonogram wywozu odpadów komunalnych	15

Miasto Kalety odwołuje zaplanowane na najbliższe tygodnie wydarzenia sportowo- kulturalne

W związku z ogólnokrajowym wzrostem liczby zachorowań spowodowanych wirusem SARS-Cov-2 (coronawirusem) burmistrz miasta Kalety profilaktycznie przesuwa na późniejszy okres następujące wydarzenia, które miały odbyć się w naszym mieście w najbliższych tygodniach:

- 14 marca- wspólne sprzątanie Zielonej,
- 19 marca- "Czeski wieczór" w MDK,
- 21 marca - Powiatowe Biegowe Powitanie Wiosny,
- 29 marca- spektakl "Śmierć Youtubera" w MDK

Za utrudnienia przepraszamy. O wtórnych datach ww. imprez poinformujemy wkrótce.

(jal)

Jubileuszowa konferencja w sprawie rozwoju Zielonej

W piątek 6 marca 2020 r. w sali konferencyjnej Zajazdu „Zielony zakątek", odbyła się X – jubileuszowa konferencja w sprawie rozwoju naszej rekreacyjnej dzielnicy miasta. Gospodarzem spotkania był burmistrz Miasta Kalety Klaudiusz Kandzia.

Jak co roku, Miasto Kalety przygotowało na tę okazję prezentację multimedialną, za pomocą której radna Mirosława Potempa przedstawiła zaproszonym gościom najważniejsze osiągnięcia jakie udało się zrealizować w Zielonej w ciągu ostatnich 10 lat, a także plany inwestycyjne na dalszy rozwój dzielnicy.

(dokończenie na str. nr 2)

Jubileuszowa konferencja w sprawie rozwoju Zielonej

(dokończenie ze str. nr 1)

W ubiegłym roku, dużym sukcesem w temacie poprawy bezpieczeństwa na tym terenie było usunięcie szkód w wale oddzielającym zbiorniki wodne, spowodowanych przez bobry oraz wzmocnienie wału narzutem kamiennym i metalową siatką. W kwestii bezpieczeństwa przeciwpowodziowego miasta wyczyszczono również koryto kanału ulgi oraz wykarczowano obustronnie jego brzegi.

W ubiegłym sezonie udało się także zakończyć pierwszy etap modernizacji ul. Ofiar Katynia, a także wyremontować drewnianą nawierzchnię mostu na ul. Stawowej w Zielonej.

Z roku na rok zbiorniki wodne w Zielonej proponują odwiedzającym coraz to nowsze atrakcje. Wychodząc wypoczywającym na przeciw, w ostatnim sezonie wakacyjnym, wypoczywający na plaży przy górnym zbiorniku mogli korzystać z utworzonej przez Miasto strefy płatnych leżaków. Wzdłuż promenady żeglarskiej ustawionych zostało siedem lamp solarnych, które do swojej działalności zużywają energię odnawialną. W planach inwestycyjnych na dalszy rozwój Zielonej w tym sezonie turystycznym jest m.in. drugi etap przebudowy ul. Ofiar Katynia, oświetlenie solarne terenu od promenady aż do plaży oraz utworzenie infrastruktury mającej na celu uruchomienie bezpłatnego dostępu do internetu w tym miejscu.

W celu wzbogacenia wypożyczalni rowerów trekkingowych Miasto Kalety planuje zakup rodzinnych gokartów napędzanych siłą własnych mięśni, którymi będzie można zwiedzać tereny zbiorników wodnych. Są także plany postawienia w Zielonej dużej, drewnianej stanicy rowerowej na wzór tej z Truszczycy.

Korzystając z okazji, Burmistrz Miasta Klaudiusz Kandzia wyraził wdzięczność wszystkim przedstawicielom podmiotów i instytucji, dzięki którym Zielona co roku pięknieje, rozwija się i staje się miejscem, w którym chce się wypoczywać i chce się do niego powracać.

Słowa uznania pod kątem rozwoju Zielonej wyraziła m.in. członek Zarządu Województwa Śląskiego Izabela Domogała oraz radny sejmiku województwa śląskiego Józef Kubica.

Podczas konferencji nadleśniczy Nadleśnictwa Świerklaniec Włodzimierz Błaszczyk zadeklarował pomoc w przygotowaniu terenu wzdłuż drogi wojewódzkiej 908 pod ścieżkę rowerową, która swój rozpocznie właśnie w Zielonej.

Zastępca nadleśniczego Nadleśnictwa Koszęcin wyraził wolę partycypowania w miarę możliwości w kosztach dalszej przebudowy ul. Ofiar Katynia.

Na zaproszenie burmistrza miasta Kalety Klaudiusza Kandzi, w spotkaniu udział wzięli: Izabela Domogała - członek zarządu województwa śląskiego, Józef Kubica – radny Sejmiku województwa śląskiego, Eugeniusz Ptak i Lucjan Galios – radni powiatu tarnogórskiego, radni Rady Miasta Kalety:
przewodnicząca Rady Miejskiej Janina Perz, wiceprzewodniczący Alojzy Rupik, Mirosława Potempa, Irena Nowak, Barbara Przybyła, Ryszard Sendel, Antoni Jeż, Jerzy Kloze, Grzegorz Krupa, Krzysztof Rogocz, Michał Brol, Zygmunt Mirowski, Kazimierz Złotosz, Włodzimierz Błaszczyk – nadleśniczy Nadleśnictwa Świerklaniec oraz Wojciech Kubica zastępca nadleśniczego Nadleśnictwa Świerklaniec, Dariusz Golis – zastępca nadleśniczego Nadleśnictwa Koszęcin, Abdullah Al-Selwi – zastępca dyrektora zarządu zlewni w Opolu Państwowego Gospodarstwa Wodnego Wody Polskie, Radosław Kandzia z Górnośląskiego Przedsiębiorstwa Wodociągowego, Andrzej Baron – kierownik stacji uzdatniania wody Bibiela, Justyna Król i Marta Stefaniak z Ośrodka Badań i Kontroli Środowiska Eurofins w Katowicach, Tomasz Olczyk – komendant Komisariatu Policji w Kaletach, Jacek Haładaj – leśniczy leśnictwa Zielona, przedstawiciele PZW Koło Kalety, mieszkańcy Zielonej, a także przedstawiciele lokalnych mediów.

Agnieszka Kwoka

1% PODATKU

TO TWÓJ WKŁAD W ROZWÓJ DZIECI I MŁODZIEŻY

Klub Sportowy „UNIA" Kalety nawiązał współpracę z **Fundacją Partnerstwo**, która jest **Organizacją Pożytku Publicznego** i której celem statutowym oraz zadaniem jest wspieranie rozwoju sportu wśród dzieci i młodzieży oraz działalności klubów sportowych takich jak nasza "Unia" dlatego zwracamy się z prośbą o **przekazywanie 1%** na działalność **Klubu Sportowego "UNIA" Kalety** za pośrednictwem tej fundacji.

Uważamy, że należy zrobić wszystko, aby dzieci i młodzież odciągnąć od współczesnych „używek"- komputera, telewizji nie wspominając już o alkoholu czy narkotykach. Dlatego też działalność Klubu Sportowego w Kaletach pomaga w rozwoju sportowym i jednocześnie kształtowaniu właściwej postawy społecznej dzieciom i młodzieży z Kalet i okolic.

Proszę wypełnić odpowiednią rubrykę w rocznym zeznaniu podatkowym (PIT-36, PIT-36L, PIT-37, PIT-28, PIT-38) wpisując:

FUNDACJA PARTNERSTWO
KRS 0000197334

W składanym zeznaniu podatkowym proszę koniecznie wypełnić rubrykę „INFORMACJE UZUPEŁNIAJĄCE" wpisując:
KLUB SPORTOWY „UNIA" KALETY:

Szczegółowe informacje są dostępne na stronie: www.sponsorsportu.pl

KLUB SPORTOWY „UNIA" KS. UNIA KALETY 1921

Harmonogram wywozu odpadów zmieszanych oraz segregowanych kwiecień, maj, czerwiec 2020

UWAGA! ZMIANA REJONÓW!

Rejon	Ulice	Kwiecień 2020		Maj 2020		Czerwiec 2020	
		kom	eko	kom	eko	kom	eko
1	Armii Krajowej, Asnyka, Dolna, Kasprowicza, Kołłątaja, Koszęcińska, Kuźnicka, Kwiatowa, Łowicka, Miłosza, Nowa, Okrzei, Popiełuszki, Posterunek Kolejowy, Roździeńskiego, Rycerska, Rzeczna, Skłodowskiej, Słowiańska, Sportowa, Szkolna, Szymanowskiego, Tetmajera, Wesoła, 1 maja, 3 maja	2	8	6	4	3	1
2	Bema, Celulozowa, Chopina, Dworcowa, Gołębia, Gwoździa, Harcerska, Kaczorowskiego, Kilińskiego, Kosmonautów, Krasickiego, Krucza, Leśna, Lipowa, Miarki, Piastów, Prusa, Reja, Radziewiczównej, **Słoneczna**, Spokojna, Topolowa, Traugutta, Wojska Polskiego, Zielona	8	8	7	13	5	3
3	Brzechwy, Bukowa, Chrobrego, Dębowa, Fabryczna, Gawlika, Imbirowa, Konopnickiej, Lubliniecka, Pokoju, Sienkiewicza, Sobieskiego, Rogowskiego, Żwirki i Wigury	8	15	12	15	12	18
4	**Anioła, Borka**, Brzozowa, Chmielna, Czarneckiego, Dąbrowskiego, Długosza, ks. Drozdka, Drzymały, Działkowa, Głowackiego, Jana Pawła II, Jaśminowa, Jaworowa, Jodłowa, Księżycowa, Matejki, Młodziezowa, Polarna, Twardowskiego, Wolności od nr 11 do nr 71, Wrzosowa, Zagłoby, Żeromskiego	9	17	13	21	16	19
5	Damrota, Gajowa, Kochanowskiego, Kopernika, Korfantego, Kościuszki, Krótka, Lema, Ligonia, Lubocz, Łączna, Mickiewicza, Moniuszki, Morcinka, Nałkowskiej, PCK, Plac Zjednoczenia, Rymera, Slowackiego, Tuwima, Tylna, Witosa, Wodna, Wolności od nr 1 do nr 10	17	24	15	22	17	24
6	Boczna, Cicha, Jastrzębia, Klonowa, Lubszecka, Miła, Miodowa, Myśliwska, Ogrodowa, Orzeszkowej, Paderewskiego, Piaskowa, Polna, Poprzeczna, Powstańców, Tulipanowa, Wąska, Wiejska, Zapolskiej	21	27	21	27	18	26
7	Barbary, Bracka, Cynkowa, Grunwaldzka, Grzybowa, Jagodowa, Jana, ks.Antosza, Letniskowa, Młyńska, Norwida, Owocowa, Sosnowa, Stawowa, Tarnogórska, Ustronna, Wierzbowa, Wiosenna, Ofiar Katynia (dawna 30lecia), Wczasowa	22	29	22	29	24	29

Rejon	Ulice	Kwiecień 2020		Maj 2020		Czerwiec 2020	
		Kom + BIO	papier, szkło, tw	Kom + BIO	papier, szkło, tw	Kom + BIO	papier, szkło, tw
1	WYSOKA ZABUDOWA	2,16,30	14,28	14,28	12,26	10,25	9,23

Przekaż swój 1% bo twoja pomoc może wiele zmienić.

1% dla Karolinki!

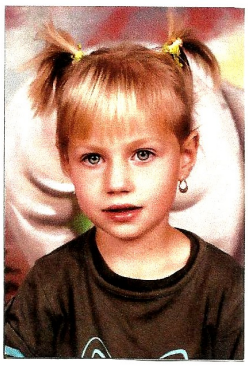

Zwracamy się z prośbą o pomoc dla naszej córki

Karoliny Rzepy, u której zdiagnozowano autyzm, a także inne zaburzenia rozwojowe.

Autyzm powoduje seperację dziecka od kontaktów międzyludzkich .Dziecko pozostaje w swoim wewnętrznym świecie.Na autyzm nie ma leku, jedyną formą pomocy jest wysokospecjalistyczna terapia, która nie jest refundowana .

Koszty tych zajęć przewyższają nasze możliwości finansowe. Karolinka jest pod stałą kontrolą specjalistów.
Każde przekazane przez Państwa pieniądze pozwolą na kontynuowanie jej terapii.

Z góry dziękujemy za okazaną pomoc.

Fundacja Dzieciom " Zdążyć z pomocą"
KRS 0000037904
Tytułem: Rzepa Karolina 20635

STOWARZYSZENIE POMOCY DZIECIOM PO LECZENIU ONKOLOGICZNYM

KRS 0000023104

ul. Luboszycka 11/10,
45-215 Opole
tel. +48 602 632 957

organizacja pożytku publicznego opp

nr konta 33 1240 1633 1111 0010 1762 4766

Pomagamy DZIECIOM, KTÓRE WYGRAŁY Z RAKIEM LECZ POTRZEBUJĄ REHABILITACJI

1% TWOJEGO PODATKU TO REHABILITACJA NASZYCH DZIECI

dorzuć nam TWÓJ 1%

STOWARZYSZENIE POMOCY DZIECIOM PO LECZENIU ONKOLOGICZNYM

http://www.facebook.com/Stowarzyszenie-Pomocy-Dzieciom-po-Leczeniu-Onkologicznym-2080319235581874

można nam również pomóc przez

https://fanimani.pl/
oraz siepomaga.pl

Biuletyn Informacyjny Miasta Kalety

Wydaje Urząd Miejski w Kaletach,
ul. Żwirki i Wigury 2

Redakcja: **Jacek Lubos** (red. naczelny),
Janusz Maruszczyk.

Materiały do „Biuletynu" przyjmowane są
do 20-tego dnia każdego miesiąca pod adresem:
jacek.lubos@kalety.pl
oraz w Urzędzie Miejskim, w biurze nr 23 b.

Kontakt telefoniczny z redakcją:
(034) 352– 76 –52,
pon. 7.30- 17.00,
wt. – czw. 7.30-15.30,
pt. 7.30-14.00

Kontakt w sprawie reklam i ogłoszeń:
(034) 352– 76 –52 (Janusz Maruszczyk),
biuletyn.gazeta.kalety@gmail.com
w godzinach 8.00– 11.30

Redakcja zastrzega sobie prawo
redagowania materiałów.

Za treść ogłoszeń redakcja nie odpowiada.
Biuletyn Informacyjny jest członkiem
Polskiego Stowarzyszenia Prasy Lokalnej.
Druk: Fotoidruk,
42– 660 Kalety,
ul. Fabryczna 26, www.fotoidruk.pl,
Nakład 500 egz.

APELE
Komisariatu Policji w Kaletach

POLICJA

Komisariat Policji w Kaletach zwraca się z prośbą o informowanie o wszelkich przypadkach zakłócania ładu i porządku publicznego w szczególności w rejonie osiedla przy ul. 1 Maja. Zgłoszenia można kierować pod bezpłatny numer alarmowy 112 lub 997. Powyższe informacje przyczynią się do poprawy bezpieczeństwa na terenie Miasta Kalety, jak i pozwoli skuteczniej ścigać sprawców zakłóceń ładu i porządku publicznego.

Komisariat Policji w Kaletach zwraca się z apelem do mieszkańców Kalet o stosowanie się do przepisów ruchu drogowego na ulicy Powstańców Śląskich w Kaletach, w rejonie przejazdu kolejowego. Prosimy o parkowanie na w/w ulicy zgodnie z przepisami ruchu drogowego. Przypomnieć należy, że zgodnie z kodeksem ruchu drogowego zabrania się parkowania pojazdów w odległości mniejszej niż 10 metrów od skrzyżowania oraz przejazdu kolejowego, zarówno przed jak i za rzeczonym przejazdem kolejowym (dotyczy również chodnika i pobocza). Na odcinku gdzie został umieszczony słupek z jedna kreską (znak G-1C) obowiązuje zakaz postoju od wskazanego znaku drogowego do przejazdu kolejowego po obu stronach drogi.

AKTUALNOŚCI

7 lutego burmistrz Klaudiusz Kandzia wziął udział w Gali Jubileuszowej z okazji 100-lecia Śląskiego Związku Piłki Nożnej w Podokręgu Lubliniec.

9 lutego, w Zielonej, odbył się V Walentynkowy Psi Spacer Wielorasowy,

21 lutego odbyło się uroczyste otwarcie przedszkola „Miluś" przy ulicy Lublinieckiej 2.

25 lutego kaletańska para tancerzy– Adrian Kalus i Katarzyna Bodora– zajęła I miejsce na 40. Ogólnoświatowym Turnieju Rock'n'Rolla im. Billa Haley'a w warszawskim Klubie Stodoła.

6 marca odbyła się X Konferencja w sprawie rozwoju Zielonej.

WYDARZY SIĘ WKRÓTCE

W dniach 28-29 marca na zbiorniku przy ul. Fabrycznej odbędą się zawody spławikowe o Mistrza Koła PZW Kalety.

MATERIAŁ PŁATNY

MARGO

Mobilne Biuro Rachunkowe
Małgorzata Matusik

609 13 12 47

e-mail: mbr_margo@wp.pl

Zakres usług:
- rozliczanie ryczałtu
- księga przychodu i rozchodu
- ksiegi handlowe
- kadry i płace
- ZUS

OBSŁUGA WESEL – IMPREZ

MERCEDES- CLA

BMW-7

Nr tel. 887-339-446

MATERIAŁ PŁATNY

W Zielonej kolejny raz spacerowano z psami

W niedzielne przedpołudnie, 9 lutego, w Zielonej odbył się V Walentynkowy Psi Spacer Wielorasowy, w którym wzięło udział około 100 czworonogów wraz ze swoimi opiekunami.

Trasa spaceru prowadziła ścieżką przyrodniczo-dydaktyczną okalającą zbiorniki wodne w Zielonej. Celem wydarzenia była zbiórka darów na rzecz azylu dla zwierząt „Cichy kąt" w Tarnowskich Górach, a organizatorem całej akcji p. Agnieszka Kosak, która na co dzień prowadzi bloga pn. „Na wypad z psem". W wydarzeniu wziął udział burmistrz miasta Kalety Klaudiusz Kandzia wraz z przewodniczącą Rady Miejskiej Janiną Perz i wiceprzewodniczącym Alojzym Rupikiem. Burmistrz, który objął patronat honorowy nad przedsięwzięciem, podziękował Pani Agnieszce za szlachetną inicjatywę oraz przekazał od Miasta symboliczną paczkę dla schroniska.

Przypomnijmy, że w latach ubiegłych w Zielonej odbywały się już podobne imprezy. W 2016 r. "Spacer śladami Beco Psa w Leśnym Zakątku Śląska", a w 2014 r. "DogTrekking".

(jal)

JUŻ WKRÓTCE!

Słono i słodko

Otwarcie gastronomii w Zielonej
"Słono i słodko" zaprasza na domowe obiady oraz desery.

W kwietniu w każdy weekend.

Od maja ruszamy pełną parą.

Organizujemy imprezy okolicznościowe oraz przyjęcia.

Kalety- Zielona
ul. Ofiar Katynia 110
(dawny „Zajazd u Rzepki")

Kontakt pod nr tel. : 601-630-058

MATERIAŁ PŁATNY

Komputery zakupione ze środków Unii Europejskiej przekazane szkole w Kaletach

21 lutego, w siedzibie Publicznej Szkoły Podstawowej nr 1 w Kaletach, Burmistrz Miasta Klaudiusz Kandzia dokonał oficjalnego przekazania sprzętu komputerowego na rzecz niniejszej placówki.

Komputery przenośne z ekranem dotykowym, mogące służyć jako tablet, zakupione zostały ze środków Unii Europejskiej w ramach realizacji przez Miasto Kalety projektu Obywatel IT. Przez ponad 12 miesięcy wykorzystywane były podczas organizowanych szkoleń, które miały na celu podnoszenie kompetencji cyfrowych mieszkańców Kalet powyżej 25 roku życia. Przekazany sprzęt będzie teraz z pewnością niezastąpioną pomocą dydaktyczną dla naszych uczniów.

(jal)

W 2020 roku nadal będzie działać w Urzędzie Miejskim w Kaletach punkt konsultacyjny Powiatowego Urzędu Pracy

Powiatowy Urząd Pracy w Tarnowskich Górach

Rada Miejska w Kaletach po raz kolejny podjęła uchwałę o udzieleniu pomocy finansowej Powiatowi Tarnogórskiemu w 2020 r. w postaci dotacji celowej w wysokości 5.514,66 zł. na dofinansowanie kosztów prowadzenia i utrzymania punktu informacyjno – doradczego dla osób bezrobotnych i poszukujących pracy zamieszkałych na obszarze Miasta Kalety.

Nie udzielenie pomocy powiatowi, oznaczałoby likwidację ww. punktu, co dotknęło by najuboższą część mieszkańców Kalet, dla których poniesienie kosztów dojazdu do Tarnowskich Gór stanowi spory wydatek.

(jal)

Seniorzy nie próżnują

Podczas kilku ostatnich spotkań Klubu Seniora, które odbywają się w każdy czwartek o godz.12.00 wiele się działo. Klub Seniora połączył siły z grupą Senior Wigor, który funkcjonuje od paru lat w MDK Kalety.

Członkowie klubów wspólnie mieli możliwość zobaczyć JASEŁKA w wykonaniu uczniów klasy III B PSP Nr 1 w Kaletach w reżyserii Pani Danuty Michalik - wychowawczyni tej klasy. Wzruszający, pięknie przygotowany spektakl, z dobrą muzyką ucieszył wszystkich widzów. Dzieciaki pokazały niesamowite walory artystyczne, doskonale oddając narodziny Pana Jezusa w stajence. Były gromkie brawa na zakończenie, jak również dla wszystkich poczęstunek po przedstawieniu.

Na kolejnym spotkaniu odbył się BAL SENIORA również dla zintegrowanych dwóch grup. Było tanecznie z przytupem i z humorem. Konkursy rozbawiły całą salę, ale najpiękniejszą w tym Balu jednak była piękna muzyka przygotowana przez Tomka Bregułę i wspólne tańce. Zarówno te w parach jak i w kółeczku.

Dziękuję wszystkim, którzy zaangażowali się w te dwa cudowne wydarzenia, a mianowicie Pani Aleksandrze Cieślik i Agacie Kostka z Senior Wigor, Pani Danucie Michalik za przepiękny spektakl oraz Pani Dorocie Szudej za zajęcie się zorganizowaniem Balu. Oczywiście dziękuję wszystkim uczestnikom za stworzenie wspaniałej atmosfery podczas zabawy. Jestem pewien, że tego typu spotkania dają nam wszystkim - organizatorom i uczestnikom wiele radości i satysfakcji.

Marian Lisiecki

Miasto Kalety nadal na fali wielkich gwiazd! Kto w tym roku zagości na Dniach Kalet?

Po niezwykle udanych koncertach, jakie miały miejsce w ostatnich latach podczas dni Kalet, kiedy to występowały takie gwiazdy jak Perfekt, Ira czy Wilki, Miasto Kalety postanowiło, że i w tym roku będziemy gościć znakomitych artystów. Tym samym zdradzamy, że gwiazdami tegorocznych Dni Miasta będzie Zespół Blue Cafe oraz Patrycja Markowska.

Tych gwiazd chyba nie trzeba nikomu przedstawiać. Są to artyści wyższego formatu polskiej sceny muzycznej. Przeboje Patrycji takie jak np. „Dzień za dniem", „Za nas dwoje" albo zespołu Blue Cafe „Do nieba do piekła" okazały się hitami, które podbiły listy przebojów i zna je niemal każdy.

Już dziś serdecznie zapraszamy do udziału w XXII Dniach Kalet, które odbywać się będą w dniach 22, 23, 24 maja na stadionie miejskim w Kaletach. Mamy nadzieję, że gwiazdy jak zwykle rozgrzeją publiczność do maksimum, a same koncerty przyciągną do naszego miasta wielu fanów dobrej muzyki. O szczegółach poinformujemy wkrótce.

Marian Lisiecki

Oficjalne otwarcie Przedszkola „Miluś"

21 lutego burmistrz Miasta Kalety Klaudiusz Kandzia wziął udział w uroczystości oficjalnego otwarcia Przedszkola „Miluś" w Kaletach, która połączona była z pasowaniem na przedszkolaka. Dzieci wraz z wychowawcami przygotowali specjalnie na tę okazję bardzo ciekawy program artystyczny, po którym dyrektor placówki p. Karolina Dąbrowska-Lisiecka dokonała uroczystego pasowania. Burmistrz Klaudiusz Kandzia podziękował za zaproszenie na to ważne wydarzenie oraz przekazał przedszkolakom upominek w postaci zabawek edukacyjnych.

Dyrektor placówki poinformowała, że aktualnie w „Milusiu", zgodnie z metodą Montessori, którą placówka wdrożyła, wychowują się dwie grupy dzieci. Dzięki temu, dzieci młodsze szybciej się rozwijają. Biorą przykład ze starszych kolegów. W starszych dzieciach natomiast wzbudzany jest instynkt opiekuńczy.

Przedszkolakom życzymy wielu sukcesów, możliwości rozwijania swoich talentów oraz aby każdy dzień spędzony w przedszkolu był wyjątkowy i pełen wrażeń.

Agnieszka Kwoka

Miasto Kalety dobrym partnerem biznesowym

W piątek, 21 lutego, w Operze Śląskiej w Bytomiu, odbył się koncert noworoczny Izby Przemysłowo-Handlowej z Tarnowskich Gór. W wydarzeniu tym wzięli udział przede wszystkim przedsiębiorcy z terenu naszego powiatu, ale także samorządowcy i reprezentanci świata kultury i nauki.

Podczas Gali nagrodzone zostały firmy wyróżniające się dynamiką rozwoju oraz te, które m.in. znane są z akcji charytatywnych i społecznych. Promowane były również miasta, które są godnymi partnerami samorządowymi dla przedsiębiorców. W tym zaszczytnym gronie znalazło się również nasze Miasto, które według grona specjalistów stwarza przyjazne warunki dla rozwoju działalności gospodarczej.

(jal)

Raport z działalności chóru „Sonata”

Kolejny okres bożonarodzeniowy już dawno za nami. Jak zawsze chór Sonata w tym czasie starał się jak najczęściej kolędować w pobliskich kościołach. Przygotowaniem chóru do cyklu spotkań kolędowych zajęła się pani dyrygent Oliwia Bentkowska.

W tym roku postanowiliśmy zaprosić do wspólnego kolędowania również parafian obecnych na naszych koncertach, przeplatając śpiew chóralny, wspólnym śpiewaniem kolęd przy akompaniamencie organistów.

Zaczęliśmy tradycyjnie w naszej parafii w Kaletach – Jędrysku w wigilię święta Trzech Króli. Zebrani parafianie oraz przybyli goście mogli usłyszeć głównie polskie tradycyjne kolędy, chociaż koncert kończyliśmy wesołą czeską pastorałką ludową „Půjdem spolu do Betléma”, aby pozostawić po występie zebraną publiczność w dobrych humorach. W tym miejscu pragniemy serdecznie podziękować panu Leonardowi Hadykowi za przyjęcie zaproszenia do wspólnego kolędowania. Dziękujemy proboszczowi naszej parafii ks. Wojciechowi Ciosmakowi za pomoc w organizacji koncertu.

Podobne koncerty kolędowe odbyły się 26.01.2020 r. w parafii pw. św. Stanisława Biskupa i Męczennika w Babienicy oraz 02.02.2020 r. w parafii pw. św. Franciszka z Asyżu w Kaletach – Miotku. Bardzo dziękujemy proboszczom tych parafii ks. Krzysztofowi Sędłakowi za ciepłe przyjęcie nas w swojej obecnej parafii w Babienicy oraz ks. Antoniemu Swadźba za możliwość kolędowania w parafii w Miotku, do której należy spora część naszych chórzystów. Dziękujemy również siostrze Anieli, która z powodu braku organisty, pociągnęła parafian do wspólnego śpiewania kolęd.

Chór nasz śpiewał kolędy również podczas mszy św. w parafii pw. Narodzenia NMP w Żyglinie w dniu 19.01.2020 r., w rodzinnej parafii pani dyrygent Oliwii Bentkowskiej oraz chóru męskiego Piast. Chór Piast z rewizytą kolędową przyjechał do naszej parafii w kolejną niedzielę. Chór Sonata pojechał również dnia 18.01.2020 r do Katowic – Panewnik do Bazyliki Ojców Franciszkanów na adorację śląskich chórów i orkiestr przy żłóbku Jezusowym. Głównym powodem przyjazdu kilkudziesięciu chórów z okręgu śląskiego wraz z pocztami sztandarowymi do Panewnik była inauguracja 110-lecia Śląskiego Związku Chórów i Orkiestr oraz 100-lecia wydawnictwa Śpiewak Śląski, w roku 2020 ogłoszonym przez Sejm RP rokiem Świętego Jana Pawła II. Było to niesamowite wydarzenie muzyczne na którym, oprócz krótkich występów kolędowych wielu ciekawych chórów, sporo kolęd śpiewali wszyscy chórzyści zebrani w Bazylice.

Na koniec członkowie chóru Sonata pragną podziękować wszystkim naszym wiernym słuchaczom, miłośnikom śpiewu chóralnego za obecność na naszych koncertach, za ciepłe słowa pochwał i wdzięczności – to dla nas dowód, że nasza pasja śpiewacza nie tylko jest przyjemna dla nas, ale również daje wiele przyjemności innym ludziom.

Przypominamy również, że próby chóru odbywają się w poniedziałki o 16.30 w MDK Kalety, na które oczywiście zapraszamy wszystkie osoby chętne spróbować swoich sił w śpiewie chóralnym.

Cześć Pieśni i Muzyce

Bogdan Łazaj

Co słychać w MDK?

Wyjątkowy wiosenny koncert Miejskiej Orkiestry Dętej Miasta Kalety

Tydzień po Świętach Wielkanocnych, 19 kwietnia o godz. 18.00 (niedziela), w sali widowiskowej MDK, odbędzie się WIOSENNY KONCERT Miejskiej Orkiestry Dętej Miasta Kalety.

Nasza Orkiestra przez cały okres zimowy przygotowuje się do zaprezentowania repertuaru, który nie był jeszcze prezentowany naszej publiczności. Melodie Zbigniewa Wodeckiego, Anny Jantar, Krzysztofa Krawczyka, Budki Suflera, które śpiewa cała Polska, będzie można wysłuchać w ten niedzielny wieczór w wykonaniu naszych dęciaków. Te wyjątkowe utwory przeplatane będą piękną muzyką znanych i lubianych kompozytorów i aranżerów. Każdy utwór jak i artyści wykonujący te utwory, ma swoją historię, anegdotę i opowieść którą starał się będzie przedstawić dyrygent orkiestry.

Już dzisiaj serdecznie zapraszamy na koncert, który jest bezpłatny. Chciałbym w tym miejscu również poinformować, że orkiestra zagra w maju koncert w Kościele p.w. św. Józefa z okazji 100 rocznicy urodzin i 15 rocznicy śmierci papieża Polaka Ojca Św. JANA PAWŁA II.

Marian Lisiecki

Unia szykuje się do rundy wiosennej

Już niebawem, bo 14 marca, drużyna Unii Kalety przystąpi do rundy rewanżowej sezonu 2019/2020. Przypomnijmy, że jesienią nasz zespół uplasował się na 7 miejscu w tabeli z dorobkiem 20 punktów.

W rozegranych sparingach Unia pokonała 2:0 lubliniecką Spartę, 3:1 Uranię Ruda Śląska, przegrała 2:3 z Orłem Psary/ Babienica, 2:3 z Wartą Kamieńskie Młyny, 1:8 z Orłem Miedary i pokonała 3:1 Orła z Nakła Śląskiego.

14 marca nasz zespół podejmie na Fabrycznej Piasta Przyrów, 21 marca, również na swoim boisku, zagra z KS Panki. Pierwszy wyjazd czeka Unitów 28 marca i będzie to mecz w Kamyku z Pogonią.

Jacek Lubos

Opłaty PZW

Zarząd Koła PZW Kalety informuje, że skarbnik Koła przyjmuje opłaty za wędkowanie w roku 2020 w Miejskim Domu Kultury w każdy poniedziałek, w godzinach 17.00- 20.00 do końca miesiąca kwietnia 2020 r. Począwszy od maja br. opłaty przyjmowane będą jedynie po uprzednim telefonicznym uzgodnieniu ze skarbnikiem Koła (nr tel. 608 664 271).

(jal)

Stadion sportowy KS Unia Kalety laureatem w plebiscycie Orły Aktywności Fizycznej 2019

Miło nam poinformować, że miejski obiekt sportowy – stadion Klubu Sportowego Unia Kalety, został laureatem w plebiscycie Orły Aktywności Fizycznej 2019.

Celem ogólnopolskiego konkursu było dotarcie do jak najszerszego grona przedsiębiorców oraz klubów i wyłonienie tych spełniających najwyższe standardy w danej dziedzinie gospodarczej. Firmy i kluby były oceniane na podstawie opinii, jaką posiadają na witrynach branżowych i portalach społecznościowych. W zestawieniu sporządzonym w oparciu o ocenę klientów, nasz miejski obiekt sportowy uzyskał 9,2 na 10 punktów.

Marek Parys

ORŁY
DYPLOM
PRZYZNANY
STADION KLUBU SPORTOWEGO UNIA KALETY
Za osiągnięcie statusu laureata
w powiecie: tarnogórskim
w zestawieniu Orły Aktywności Fizycznej 2019
9.2/10pkt
Zestawienie zostało sporządzone w oparciu o opinie klientów.

Jubileusz Śląskiego Związku Piłki Nożnej Podokręgu Lubliniec

7 lutego 2020 r. burmistrz Miasta Kalety Klaudiusz Kandzia wziął udział w Gali Jubileuszowej z okazji 100-lecia Śląskiego Związku Piłki Nożnej w Podokręgu Lubliniec. Na uroczystości obecni byli także przedstawiciele kaletańskich klubów sportowych KS Unia oraz LKS Małapanew Kuczów. Wydarzenie było okazją uhonorowania i odznaczenia zasłużonych działaczy sportowych.

Z terenu naszego miasta Honorową Odznakę Śląskiego ZPN otrzymał p. Jerzy Siemko. Kapituła przyznała także Medale 100-lecia Śląskiego Związku Piłki Nożnej, który otrzymał burmistrz Miasta Kalety Klaudiusz Kandzia. Podczas Gali wielokrotnie akcentowano, iż najstarszym klubem sportowym w podregionie lublinieckim jest KS Unia Kalety, który w przyszłym roku również obchodzić będzie 100-lecie swojej działalności.

(jal)

Przekaż 1% podatku na rzecz klubu LKS *Małapanew* Kuczów

Prosimy wypełnić rubrykę w rocznym zeznaniu podatkowym (PIT-36,PIT-36L, PIT-37, PT-28,PIT-36 (WNIOSEK O PRZEKAZANIE 1% PODATKU NALEŻNEGO NA RZECZ ORGANIZACJI POŻYTKU PUBLICZNEGO) wpisując nazwę „FUNDACJA PARTNERSTWO" KRS 0000197334 oraz w rubryce „INFORMACJE UZUPEŁNIAJĄCE" wpisać nazwę naszego klubu, czyli *MAŁAPANEW* KUCZÓW.

Przekazując nam 1 % płaconego podatku, również w tym roku, możecie być pewni, że i te pieniądze nie zostaną zmarnowane, jak również, że będą przeznaczone na poprawę warunków uprawiania sportu przez dzieci i młodzież w klubie *Małapanew* Kuczów.

MATERIAŁ PŁATNY

KONIK

SZKOŁA
Umiejętności Artystycznych i Ognisko Muzyczne
ZAPRASZA DZIECI I DOROSŁYCH

Oferta:
* nauka gry na instrumentach: keyboard, skrzypce, perkusja, saksofon, klarnet, puzon, trąbka, gitara, pianino;
* balet dla dziewcząt i chłopców od 4 do 14 lat;
* joga dla dzieci i dorosłych;
* akupunktura;
* warsztaty, zajęcia dodatkowe, szkolenia.

KALETY, osiedle przy ul. 1 Maja
tel. 504 180 952

Urząd Miejski w Kaletach przypomina o obowiązku składania deklaracji dotyczących wysokości opłaty za gospodarowanie odpadami komunalnymi.

Nowelizacja ustawy o utrzymaniu czystości i porządku w gminach narzuca obowiązek segregacji odpadów na wszystkich właścicieli nieruchomości. Taki obowiązek ciąży zarówno na właścicielach nieruchomości jednorodzinnych, jak i na zarządcach nieruchomości wielorodzinnych.

W związku z powyższym osoby, które dotychczas deklarowały brak segregacji mają obowiązek dostosować się do powyższych przepisów poprzez złożenie nowej deklaracji.

Opłata za wywóz odpadów pobierana jest w oparciu o deklarację, w której właściciel nieruchomości określa m.in. liczbę osób zamieszkujących nieruchomość (może być mniejsza lub większa, niż liczba osób zameldowanych).

Stawka opłaty za gospodarowanie odpadami od dnia 1 kwietnia 2020 r. wynosi miesięcznie 25,00 zł od osoby. Wysokość opłaty miesięcznej, to iloczyn osób zamieszkujących daną nieruchomość oraz stawki miesięcznej opłaty.

W przypadku nowo zamieszkałego budynku (nowy dom lub przeprowadzka do zakupionej nieruchomości), właściciel jest zobowiązany do złożenia deklaracji o wysokości opłaty za gospodarowanie odpadami komunalnymi w terminie 14 dni od dnia zamieszkania pierwszego mieszkańca lub powstania na danej nieruchomości odpadów komunalnych.

W przypadku zmiany danych dotyczących np. liczby osób zamieszkujących nieruchomość, właściciel zobowiązany jest złożyć zmianę deklaracji w terminie do 10 dnia miesiąca następującego po miesiącu, w którym nastąpiła zmiana. W przypadku zmiany ilości osób zamieszkujących daną nieruchomość (tj. wyprowadzka mieszkańca), zgłoszenie zmiany w późniejszym terminie wiąże się z brakiem możliwości pomniejszenia opłaty za okres od wystąpienia faktycznej zmiany do daty złożenia deklaracji.

Zmiana zostanie przyjęta od miesiąca, w którym zostanie złożona deklaracja. Wyjątkiem jest śmierć mieszkańca. Wówczas właściciel nieruchomości może złożyć deklarację zmniejszającą wysokość zobowiązania z tytułu opłaty za gospodarowanie odpadami komunalnymi w terminie 6 miesięcy od dnia tego zdarzenia.

W przypadku narodzin dziecka czy wprowadzenia się nowego mieszkańca sytuacja wygląda inaczej. Każdy właściciel ma obowiązek zgłoszenia osoby do „opłaty śmieciowej" w terminie do 10 dnia miesiąca następującego po miesiącu, w którym nastąpiła zmiana. Jednakże pomimo zaniechania przez właściciela nieruchomości tego terminu opłata zostanie naliczona od miesiąca, w którym nastąpiła faktycznie zmiana, ponieważ od momentu zamieszkania w nieruchomości osoba generuje odpady.

Mieszkańcy nieruchomości wielorodzinnych wszelkie zmiany liczby osób, mające wpływ na wysokość opłaty za gospodarowanie odpadami komunalnymi w lokalach mieszkalnych, należy zgłaszać do zarządcy budynku, który w imieniu swoich lokatorów jest zobowiązany złożyć deklaracje o wysokości opłaty za gospodarowanie odpadami komunalnymi.

W przypadku niedopełnienia przez właściciela nieruchomości obowiązku selektywnego zbierania odpadów komunalnych, podmiot odbierający odpady powiadamia o tym burmistrza. Na podstawie powiadomienia zostaje wszczęte postępowanie i w drodze decyzji określa się wysokość opłaty za miesiąc, w którym nie dopełniono obowiązku selektywnego zbierania odpadów, stosując stawkę podwyższoną, która od dnia 1 kwietnia 2020 r. będzie wynosiła 60,00 zł od osoby.

Xymena Sudakowska

Zostaw swój podatek w mieście Kalety

Jednym ze źródeł dochodów gminy jest udział w podatku dochodowym od osób fizycznych (PIT). Zgodnie z obowiązującymi przepisami prawa, w przypadku podatku PIT właściwym miejscem rozliczania się osoby fizycznej jest urząd skarbowy właściwy według miejsca zamieszkania, nie zaś zameldowania podatnika w ostatnim dniu roku podatkowego.

Jeżeli mieszkasz w Mieście Kalety, a nie jesteś tutaj zameldowany i chcesz, aby część twojego podatku była przeznaczona na realizację zadań na terenie Gminy Kalety to powinieneś zgłosić w Urzędzie Skarbowym adres **zamieszkania.** Można to zrobić w okresie rozliczeniowym podające w formularzu PIT adres zamieszkania na terenie gminy Kalety oraz wskazać dane właściwego urzędu skarbowego, gdzie w przypadku naszego miasta jest to Urząd Skarbowy w Tarnowskich Górach.

Dodatkowo w każdej chwili można wypełnić jednostronicowy formularz ZAP-3, który jest dostępny na stronie internetowej Ministerstwa Finansów lub w każdym urzędzie skarbowym. W formularzu należy podać imię i nazwisko, numer PESEL, adres zamieszkania oraz numer rachunku bankowego, na który będą wpływać np. zwroty podatku. Wypełniony formularz ZAP-3 można złożyć osobiście lub wysłać pocztą do właściwego ze względu na miejsce zamieszkania urzędu skarbowego. Udział w podatku dochodowym od osób fizycznych jest jednym z najważniejszych dochodów w budżecie naszego miasta. W roku 2019 udział miasta w tym podatku wyniósł **37,35%** i właśnie taki jego procent, który płacicie Państwo do Urzędu Skarbowego wraca do miasta wg miejsca zamieszkania.

Dariusz Szewczyk

Program odpracowania zadłużenia wobec miasta Kalety z tytułu należności cywilnoprawnych (czynsz, opłaty za wodę i kanalizację)

Od 1 kwietnia 2020 r. uruchamiamy powyższy program dla mieszkańców mający na celu pomoc osobom, będącym w trudnej sytuacji materialnej i życiowej.

Program ułatwia spłatę zadłużenia z tytułu użytkowania lokali komunalnych oraz zobowiązań z tytułu kanalizacji i wody. Założeniem tego programu jest przede wszystkim pomoc wyjściu tych osób z pogłębiającego się zadłużenia i w konsekwencji uniknięcia eksmisji do lokalu socjalnego, bądź w przypadku pozostałych zaległości cywilnoprawnych wobec miasta skierowanie sprawy na drogę postępowania sądowego i do komornika. Program, dzięki któremu istnieje szansa całkowitego lub częściowego anulowania w/w zadłużenia, wdrożony został w Kaletach dn. 24.04.2014 roku, co reguluje zarządzenie Burmistrza Miasta Kalety nr 0050.75.2014. Według ostatniego stanu na dzień 31.12.2019 r. skorzystało z niego 17 rodzin odpracowując dług z tytułu zobowiązań czynszowych oraz opłat za wodę i kanalizację na kwotę 33.120,36 zł. Kwoty wynikające ze świadczeń realizowane przez dłużników księgowane są na poczet ich zadłużenia, przez co zmniejszą się zaległości. Ponadto odpracowanie zadłużenia nie podlega opodatkowaniu PIT, ponieważ wszelkie spłaty długów są obojętne podatkowo.

Osoby zainteresowane tą formą pomocy w 2020 r. w uregulowaniu zaległości wobec miasta prosimy o wypełnienie i złożenie wniosku w pok. nr 12 lub sekretariacie Urzędu Miasta Kalety. Informacje udzielane są również pod nr tel. 34/3527-640.

Marlena Kurc

Podziękowania z Miejskiego Przedszkola nr 1 „Leśne Skrzaty”

Dyrektor, Rada Pedagogiczna i Rada Rodziców Miejskiego Przedszkola Nr 1 „Leśne Skrzaty” w Kaletach składa serdeczne podziękowania wszystkim ofiarodawcom fantów i sponsorom ZABAWY KARNAWAŁOWEJ, która odbyła się w dniu 8.02.2020 r. w Restauracji „GOŚCINNA”.

Dochód z zabawy zostanie przeznaczony na wzbogacenie bazy dydaktycznej dla dzieci. SZCZEGÓLNE PODZIĘKOWANIA KIERUJEMY W STRONĘ RODZICÓW NASZYCH PRZEDSZKOLAKÓW, KTÓRZY ODPOWIEDZIELI NA NASZ APEL I OFIAROWALI DOWOLNE UPOMINKI NA ZABAWĘ. NAGRODY RZECZOWE UFUNDOWALI: Katarzyna Borek, Iwona Droździok, Danuta Wróbel, Katarzyna Mryka, Sonia Sosna, Katarzyna Maruszczyk, Sandra Borecka, Anna Mazur, Patrycja Kalinowska, Katarzyna Benisz, Aleksandra Helisz, Katarzyna Płonka, Martyna Borek, Anna Ziora, Aleksandra Czernecka, Anna Hudziec, Agnieszka Janus, Monika Gambuś, Anna Banaś, Klaudia Gambuś, Grażyna Watoła, Anna Marek i Klaudia Krawczyk. Nagrody ufundowali również pracownicy przedszkola oraz osoby zaprzyjaźnione: Arleta Kosmala, Joanna Ptak, Karina Kuder, Aneta Pieda, Izabela Kierat, Iwona Jelonek, Justyna Lisiecka, Danuta Mazur i Anna Franke - Sołtysik. DZIĘKUJEMY ZA UPIECZENIE PYSZNYCH CIAST PANIOM: Weronice Buchenfeld, Martynie Borek, Aleksandrze Szreter, Ewie Lach, Lidii Gręda, Klaudii Krawczyk, Annie Mazur, Patrycji Klein oraz Aleksandrze Helisz.. Wśród przyjaznych nam firm znaleźli się: RESTAURACJA „GOŚCINNA” D. i K. Więcek, SKLEP WIELOBRANŻOWY A. Lisiecka, FIRMA HANDLOWO -USŁUGOWA „JoAnna” J.Czornik, A.Parys, „EthosEnergy POLAND” K.Pradelok, P.H.U. „ EL-VID” M. Parys, M. Budny, Restauracja „FIGARO” J. Olek, SKLEP MOTORYZACYJNO – ROWEROWY „IMTA”, S.C., Butik „IVIVI FASHION” I. Gansiniec, Gabinet kosmetyczny „DIAMONT BEAUTY” A. Lisiecka, P.P.H.U. „IZIMARK - MET” M. Kierat, P.P.H.U. „PRODBRUK” Z. O. Peła, Sklep „EAZY- MAR” M. Piątkowska – Botor, Studio Urody „CATTLEYA” A. Mańka.

Joanna Biadacz, dyrektor Miejskiego Przedszkola nr 1

MATERIAŁ PŁATNY

Biały Motyl
FOTOGRAFIA MACIERZYŃSTWA
FOTOGRAFIA
CIĄŻOWA | NOWORODKOWA | DZIECIĘCA | RODZINNA

Nie masz pomysłu na prezent ?
Voucher lub Zaproszenie na sesję to idealne rozwiązanie.
Zapytaj o ofertę
Fotografia Biały Motyl Sylwia Czaja
505 240 657

Fotograf z Twojej okolicy.

JarosławCzaja
FOTOGRAFIA
| FOTOGRAFIA ŚLUBNA |
Fotografia Jarosław Czaja
www.jaroslawczaja.pl
798 333 636

Rekrutacja do Zespołu Placówek Oświatowych w Miotku

Szanowni Rodzice,
serdecznie zapraszamy do zapoznania się z ofertą Zespołu Placówek Oświatowych w Kaletach Miotku. Z wielką radością przyjmiemy nowych uczniów.

ZPO znajduje się przy ulicy Orzeszkowej 10 (to ulica prostopadła do drogi wojewódzkiej 908), dlatego bezproblemowo można dojechać zarówno od strony Tarnowskich Gór i Częstochowy.

Szkoła położona jest na uboczu przy lesie, co daje poczucie spokoju i bezpieczeństwa, posiada własny parking. Dbamy o to, aby szkoła była bezpieczna. Posiadamy monitoring zewnętrzny. Na każdym poziomie budynku podczas przerw dyżurują nauczyciele. Korzystamy z e-dziennika, dzięki czemu mogą Państwo na bieżąco monitorować postępy dziecka, jak i śledzić ważne informacje.
W szkole funkcjonuje świetlica czynna od 7:00 do 16:00. W szkolnej stołówce dzieci mogą liczyć na pyszne dwudaniowe obiady serwowane przez restaurację „Gościnna"

Nasza szkoła stawia mocny akcent na edukację włączającą – zapewniamy wszystkim uczniom warunki do rozwijania indywidualnego potencjału, by w przyszłości mogli się w pełni rozwinąć. Dzieci przez kadrę traktowane są indywidualnie. Każdy pracownik szkoły, ale i uczeń, wie, jak ważne jest przyjazne traktowanie innych, z należytym szacunkiem.

Dzieci ze specjalnymi potrzebami edukacyjnymi mogą liczyć na fachowe wsparcie: zajęcia dydaktyczno-wyrównawcze, korekcyjno- kompensacyjne, logopedyczne, terapię SI oraz zajęcia terapeutyczne i socjoterapeutyczne w dobrze wyposażonej sali terapeutycznej, spotkania z psychologiem i pedagogiem.

Na terenie szkolnym posiadamy bezpieczny plac zabaw. Przed szkołą znajduje się mini ogród botaniczny z wieloma gatunkami roślin. Na zewnątrz mamy również wielofunkcyjne boisko, z którego uczniowie korzystają na lekcjach wychowania fizycznego. Poza tym posiadamy salę gimnastyczną oraz salę do gimnastyki korekcyjnej i siłownię.

W szkole znajdują się: pracownia komputerowa, pracownia językowa, biblioteka szkolna z lekturami, słownikami oraz wieloma książkami rozwijającymi zainteresowania uczniów, filia biblioteki miejskiej, gabinet psychologa i pedagoga i osiem sal lekcyjnych - każda z komputerem i projektorem, w wielu są tablice interaktywne. W obecnym roku szkolnym do użytku została oddana nowoczesna, bogato wyposażona sala przyrodnicza, w której odbywają się lekcje prowadzone nowatorskimi metodami.

ZPO to dobre miejsce do rozwijania zainteresowań. Uczniowie mogą korzystać z dodatkowych zajęć SKS oraz rozwijających zainteresowania, występują na różnych uroczystościach szkolnych i pozaszkolnych. Istnieje możliwość wzięcia udziału w zajęciach z robotyki czy treningach klubów sportowych.

Jeżeli zastanawiacie się Państwo nad wyborem szkoły dla Waszych dzieci oraz macie jakieś pytania, zapraszamy do kontaktu z sekretariatem lub pod numerem telefonu (34) 357 -81-03.

Bożena Dziuk
dyrektor
Zespołu Placówek
Oświatowych
w Kaletach Miotku

MATERIAŁ PŁATNY

W tym roku kolejny etap remontu ul. Koszęcińskiej w Drutarni

Zgodnie z planowanym przez Powiat Tarnogórski podziałem środków na remonty dróg powiatowych Gminie Kalety przypadnie w tym roku kwota 280.000 zł.

Na terenie Miasta Kalety planowany jest remont ulicy Koszęcińskiej od ronda w kierunku Koszęcina, na odcinku długości ok 600 mb. Informację tę przekazała oficjalnie Pani Starosta Krystyna Kosmala Burmistrzowi Panu Klaudiuszowi Kandzi podczas spotkania w starostwie w dniu 12 lutego br.

Eugeniusz Ptak – radny Rady Powiatu Tarnogórskiego

Trwa realizacja projektu unijnego - modernizacja sieci wodociągowych

W związku z otrzymanym przez miasto Kalety dofinansowaniem na realizację zadania „Modernizacja sieci wodociągowej na obszarze aglomeracji wyznaczonej na terenie Miasta Kalety" w ramach Regionalnego Programu Operacyjnego Województwa Śląskiego na lata 2014-2020, trwają prace mające na celu modernizację sieci wodociągowych na terenie naszego miasta. W tym roku zostaną zmodernizowane sieci wodociągowe w ulicach: Myśliwska, Boczna, Powstańców, Polna, Kilińskiego, Kaczorowskiego, Słoneczna, Zapolskiej i Paderewskiego (ulica boczna).

Dodatkowo zostaną zmodernizowane trzy studnie wodomierzowe poprzez wykonanie zdalnego monitoringu natężenia przepływu wody oraz ciśnienia w sieci.

Przedmiotowe zadanie obejmuje również dofinansowanie inwestycji wykonanych w ubiegłych latach takich jak: modernizację sieci wodociągowej w ul. Lubszecka i ul. 1 Maja (w obrębie centrum) oraz modernizację wraz z rozbudową sieci wodociągowej przy Urzędzie Miejskim.

Łączna długość zmodernizowanej sieci wyniesie ok. 2.276 [mb] co w znacznym stopniu poprawi funkcjonowanie systemu sieci wodociągowych na terenie naszego miasta oraz parametry wody dostarczane mieszkańcom.

Przyznana kwota dofinansowania z Europejskiego Funduszu Rozwoju Regionalnego na realizację inwestycji wynosi 1.216.101,02 zł (brutto).

Klaudiusz Kandzia

Konkurs plastyczny dla dzieci i młodzieży pn. "Wiem, co z tym..."

W ramach projektu partnerskiego "Dobre rady na odpady", realizowanego przez Miasto Vitkov wraz z Kaletami, ogłoszony został konkurs plastyczny dla dzieci i młodzieży pt. "Wiem, co z tym...". Tematem prac jest właściwe zarządzanie odpadami lub ochrona środowiska przed konsekwencjami złego sortowania odpadów. Prace konkursowe należy składać w Urzędzie Miejskim w Kaletach (biuro nr 23) do dnia 15 maja 2020 r. Wyniki konkursu ogłoszone zostaną w czerwcu.

PŘEKRAČUJEME HRANICE PRZEKRACZAMY GRANICE 2014—2020
EVROPSKÁ UNIE / UNIA EUROPEJSKA EVROPSKÝ FOND PRO REGIONÁLNÍ ROZVOJ EUROPEJSKI FUNDUSZ ROZWOJU REGIONALNEGO
Projekt „Dobre rady na odpady" s reg. č. CZ.11.4.120/0.0/0.0/16_013/0002146 jest współfinansowany z EFRR w ramach programu INTERREG V-A Republika Czeska – Polska za pośrednictwem Funduszu mikroprojektów 2014 - 2020 z Euroregionu Silesia.

„WIEM, CO Z TYM..."

Konkurs plastyczny dla dzieici i młodzieży

Organizator konkursu: Miasto Vítkov
Partner konkursu: Miasto Kalety

Temat pracy plastycznej

1. Właściwe zarządzanie odpadami, ochrona środowiska
2. Ochrona środowiska przed konsekwencjami złego sortowania odpadów:
   - właściwe sortowanie i usuwanie odpadów,
   - nieprawidłowe sortowanie lub gospodarka odpadami - zrzucanie odpadów w miejscach nieprzeznaczonych do tego celu (obszary publiczne, przyroda itp.),
   - czysta natura = wynik właściwego gospodarowania odpadami.

Grupa docelowa
Dzieci i młodzież do 18 lat, które mieszkają w Vítkovie lub Kaletach, uczą się lub uczęszczają do szkół w tych miastach.

Kategorie wiekowe
Kategoria 1 - do 3 lat
Kategoria 2 - 4–6 lat
Kategoria 3 - od 7 do 10 lat
Kategoria 4 - 11–15 lat
Kategoria 5 - od 16 do 18 lat włącznie

Zgłoszenie prac konkursowych
Rozmiar nadesłanych prac:
- min. Format A4
- maksymalny format A3

Technika
Dowolna

Oznaczenie prac konkursowych
- imię i nazwisko autora;
- miejsce zamieszkania (miasto);
- kontaktowy adres e-mail i numer telefonu szkoły lub rodzica / opiekuna.

Liczba prac konkursowych
Każdy autor może zgłosić maksymalnie 1 pracę do konkursu.

PŘEKRAČUJEME HRANICE PRZEKRACZAMY GRANICE 2014—2020
EVROPSKÁ UNIE / UNIA EUROPEJSKA EVROPSKÝ FOND PRO REGIONÁLNÍ ROZVOJ EUROPEJSKI FUNDUSZ ROZWOJU REGIONALNEGO
Projekt „Dobre rady na odpady" s reg. č. CZ.11.4.120/0.0/0.0/16_013/0002146 jest współfinansowany z EFRR w ramach programu INTERREG V-A Republika Czeska – Polska za pośrednictwem Funduszu mikroprojektów 2014 - 2020 z Euroregionu Silesia.

Miejsce przesyłania i odbierania prac konkursowych:
CZ - Gmina Vítkov, Centrum Informacji (parter), Jana Zajíce 7, 749 01 Vítkov
PL - Urząd Miejski w Kaletach, Żwirki i Wigury 2, 42-660 Kalety

Termin przesyłania prac konkursowych
Prace należy składać w Urzędzie Miejskim w Kaletach (biuro 23) do dnia 15.05.2020 r.

Termin odbioru prac konkursowych
Autorzy będą mogli odebrać swoje prace od 2 do 30 listopada 2020 r.

Ocena nadesłanych prac
Prace zostaną ocenione przez pięcioosobowe jury.

Wyniki
Wyniki konkursu zostaną oficjalnie ogłoszone na wernisażu w Vítkovie 12 czerwca 2020 r.

Oświadczenia:
Składający prace konkursowe, szkoła lub rodzic / opiekun wyraża zgodę na:
a) Włączenie pracy do wspólnych czesko-polskich wystaw, które odbędą się w Vítkovie i Kaletach.
b) publikację imienia, nazwiska i miejsca zamieszkania autora – (tylko miejscowość).
c) Włączenie pracy do wspólnego czesko-polskiego kalendarza na 2021 r., który zostanie utworzony z wybranych zdjęć (konkurs fotograficzny dla dorosłych „Natura mi nie odpowiada") i dzieł sztuki
d) Publikację nazwiska autora, nazwiska i miejsca zamieszkania (tylko miasto, np. Vítkov, Klokočov, Kalety, Miotek).

Osoby do kontaktu

[CZ]- Daniela Olbertová, gmina Vítkov, Departament Kultury
e-mail: olbertova@vitkov.info, telefon: +420 556 312 253, +420 737 238 728

[PL] Agnieszka Kwoka, Miasto Kalety, Referat Promocji i Pozyskiwania Środków
e-mail: agnieszka.kwoka@kalety.pl, tel. 34/352 76 57

Konkurs fotograficzny pn. “Przyroda to nie nasz sługa”

W ramach projektu partnerskiego “Dobre rady na odpady”, realizowanego przez Miasto Vitkov wraz z Kaletami, ogłoszony został konkurs fotograficzny pt. “Przyroda to nie nasz sługa”. Tematem prac jest przede wszystkim ochrona środowiska naturalnego poprzez odpowiednie zarządzanie odpadami. Prace konkursowe należy składać w Urzędzie Miejskim w Kaletach (biuro nr 23) do dnia 15 maja 2020 r. Wyniki konkursu ogłoszone zostaną w czerwcu.

Agnieszka Kwoka

PŘEKRAČUJEME HRANICE
PRZEKRACZAMY GRANICE
2014—2020
EVROPSKÁ UNIE / UNIA EUROPEJSKA
EVROPSKÝ FOND PRO REGIONÁLNÍ ROZVOJ
EUROPEJSKI FUNDUSZ ROZWOJU REGIONALNEGO
Projekt „Dobre rady na odpady” s reg. č. CZ.11.4.120/0.0/0.0/16_013/0002146 jest współfinansowany z EFRR
w ramach programu INTERREG V-A Republika Czeska – Polska
za pośrednictwem Funduszu mikroprojektów 2014 - 2020 z Euroregionu Silesia.

PRZYRODA TO NIE NASZ SŁUGA

Konkurs fotograficzny dla mieszkańców Miasta Vítkov oraz Miasta Kalety
Ogłoszeniodawca konkursu: Miasto Vítkov
Partner konkursu: Miasto Kalety

Temat
Przyroda w Vítkovie i Kaletach (lasy, łąki, powietrze, woda itp.)
Ochrona środowiska przed:
- Nieodpowiednim składowaniem odpadów (tzw. dzikie wysypiska).
- Zanieczyszczenia miast przez zaśmiecanie, nieodpowiednie usuwanie odpadów komunalnych (poza wyznaczonymi obszarami, brak segregacji odpadów, niewłaściwe usuwanie odpadów itp.).
- Zanieczyszczenie cieków wodnych.
- zanieczyszczenie powietrza.
- Skutki niewłaściwej gospodarki odpadami.

Grupa docelowa
Fotografowie amatorzy powyżej 18 roku życia.

Kategorie konkursowe
Kategoria 1 - fotografia czarno-biała
Kategoria 2 - fotografia kolorowa

Miejsca, w których należy wykonać zdjęcia
- Republika Czeska
- Polska

Zgłoszenie prac konkursowych:
Wydrukowane zdjęcia w formacie A3 oraz dodatkowo na nośniku elektronicznym (w wysokiej rozdzielczości) składać należy do dnia 15 maja 2020 r. w Urzędzie Miejskim w Kaletach, II piętro, biuro nr 23.

Każda fotografia musi być opatrzona opisem:
- imię i nazwisko autora zdjęcia;
- miejsce zamieszkania (miasto);
- kontaktowy adres e-mail i telefon;
- miejsce zrobienia zdjęcia.

PŘEKRAČUJEME HRANICE
PRZEKRACZAMY GRANICE
2014 - 2020
EVROPSKÁ UNIE / UNIA EUROPEJSKA
EVROPSKÝ FOND PRO REGIONÁLNÍ ROZVOJ
EUROPEJSKI FUNDUSZ ROZWOJU REGIONALNEGO
Projekt „Dobre rady na odpady” s reg. č. CZ.11.4.120/0.0/0.0/16_013/0002146 jest współfinansowany z EFRR
w ramach programu INTERREG V-A Republika Czeska – Polska
za pośrednictwem Funduszu mikroprojektów 2014 - 2020 z Euroregionu Silesia.

Liczba zdjęć konkursowych
Każdy autor może przesłać maksymalnie 3 fotografie w danej kategorii.

Termin dostarczenia prac konkursowych
Autorzy dostarczają zdjęcia konkursowe do 15 maja 2020 r.

Termin odbioru zdjęć konkursowych
Autorzy będą mogli odebrać swoje filmy w terminie od 2 do 30 listopada 2020 r.

Ocena fotografii
Zdjęcia zostaną ocenione przez pięcioosobowe jury.

Wyniki konkursu
Wyniki konkursu zostaną oficjalnie ogłoszone na wernisażu w Vítkovie 12 czerwca 2020 r.

Oświadczenie
Dostarczając zdjęcia konkursowe, autor wyraża zgodę na:
a) włączenie zdjęć do wspólnych czesko-polskich wystaw, które odbędą się w Vítkovie i Kaletach
b) publikację imienia, nazwiska i miejscowości zamieszkania
c) włączenie fotografii do wspólnego czesko-polskiego kalendarza na 2021 r., które zostaną utworzone z wybranych fotografii i dzieł sztuki, w tym publikacja imienia, nazwiska i miejscowości zamieszkania

Osoby do kontaktu

[CZ]- Daniela Olbertová, gmina Vítkov, Departament Kultury
e-mail: olbertova@vitkov.info, telefon: +420 556 312 253, +420 737 238 728

[PL] Agnieszka Kwoka, Miasto Kalety, Referat Promocji i Pozyskiwania Środków
e-mail: agnieszka.kwoka@kalety.pl, tel. 34/352 76 57

Pomoc terapeutyczna w gminie

W siedzibie Urzędu Miasta w Kaletach (I piętro – pokój 7a) jest możliwość skorzystania z zajęć z Certyfikowanym Specjalistą Psychoterapii Uzależnień Panią mgr Aleksandrą Krzyżaniak – Wiencek.

Ww. Specjalista udziela pomocy mieszkańcom naszego miasta, dotkniętych problemem uzależnień, a także członkom ich rodzin. Osoby, które chciałyby skorzystać z pomocy specjalisty prosimy o kontakt pod nr tel. 34/35-27-643 lub w osobiście w Miejskim Ośrodku Pomocy Społecznej w Kaletach (pokój nr 7a). Najbliższe wolne terminy to 10 i 24 marzec 2020 r. w godz. 15:30-18:30. Informujemy również, że w każdą środę od godz. 16:30-19:00 osoby uzależnione lub współ uzależnione znajdą wsparcie w Kaletańskim Stowarzyszeniu Abstynenckim „Twoja szansa” - telefon 885 605 050.

Renata Czudaj

Realizacja pomocy żywnościowej w 2020 r.

Kalety od wielu lat realizują Program Operacyjny Pomocy Żywnościowej 2014 – 2020. Realizatorem programu w gminie jest Miejski Ośrodek Pomocy Społecznej.

W roku bieżącym program ten będzie obejmować dostawy żywności dla osób najbardziej potrzebujących oraz działania towarzyszące w formie warsztatów. Pierwsza dostawa żywności nastąpiła już w miesiącu lutym.

Pomoc w ramach POPŻ kierowana jest do tych osób i rodzin, które z powodu niskich dochodów nie mogą zapewnić sobie odpowiednich produktów żywnościowych i dlatego też trafiać będzie do ograniczonej liczby osób znajdujących się w najtrudniejszej sytuacji życiowej (określonej przesłankami z art. 7 ustawy o pomocy społecznej oraz poziomem dochodów odniesionych do procentowej wartości odpowiedniego kryterium dochodowego określonego w tej ustawie - których dochód nie przekracza 200% kryterium dochodowego uprawniającego do skorzystania z pomocy społecznej – 1 402 zł dla osoby samotnie gospodarującej i 1 056 zł. dla osoby w rodzinie), stanowiąc systematyczne wsparcie. Osoby zainteresowane ww. formą pomocy proszone są o kontakt z Miejskim Ośrodkiem Pomocy Społecznej w Kaletach – siedziba Urzędu Miejskiego pokój nr 8,7a tel.34 3578 656.

Renata Czudaj

Co musisz wiedzieć o koronawirusie?

Poniżej podajemy do publicznej wiadomości podstawowe informacje o koronawirusie przygotowane przez Ministerstwo Zdrowia. Dodatkowo informujemy, że szpitalami z oddziałami zakaźnym w województwie śląskim są m.in.:

- Szpital Specjalistyczny Nr 1 W Bytomiu, Oddział Obserwacyjno-Zakaźny i Hepatologii, Aleja Legionów 49
- Szpital Specjalistyczny w Chorzowie, Oddział Obserwacyjno-Zakaźny, Hepatologii Zakaźnej i Nabytych Niedoborów Odporności Kliniczny, ul. Zjednoczenia 10
- Zespół Zakładów Opieki Zdrowotnej w Cieszynie, Oddział Obserwacyjno-Zakaźny, ul. Bielska 4
- Wojewódzki Szpital Specjalistyczny Im. N.M.P. w Częstochowie, Oddział Obserwacyjno-Zakaźny, Polskiego Czerwonego Krzyża 7
- Szpital Rejonowy Im. Dr. Józefa Rostka w Raciborzu, Oddział Obserwacyjno-Zakaźny, ul. Gamowska 3

Czym jest koronawirus?

Nowy koronawirus SARS-Cov-2 wywołuje chorobę o nazwie COVID-19. Choroba objawia się najczęściej gorączką, kaszlem, dusznościami, bólami mięśni, zmęczeniem.

Jak często występują objawy?

Ciężki przebieg choroby obserwuje się u ok.15-20% osób. Do zgonów dochodzi u 2-3% osób chorych. Prawdopodobnie dane te zawyżone, gdyż u wielu osób z lekkim przebiegiem zakażenia nie dokonano potwierdzenia laboratoryjnego.

Kto jest najbardziej narażony?

Najbardziej narażone na rozwinięcie ciężkiej postaci choroby i zgon są osoby starsze, z obniżoną odpornością, którym towarzyszą inne choroby, w szczególności przewlekłe.

Jak się zabezpieczyć przed koronawirusem?

Wirus przenosi się drogą kropelkową. Aktualnie nie ma szczepionki przeciw nowemu koronawirusowi. Można natomiast stosować inne metody zapobiegania zakażeniu, zaprezentowane poniżej. Metody te stosuje się również w przypadku zapobiegania innym chorobom przenoszonym drogą kropelkową np. grypie sezonowej (w przypadku której, szczyt zachorowań przypada w okresie od stycznia do marca każdego roku).

Gdzie do tej pory stwierdzono przypadki zakażenia koronawirusem?

Najwięcej potwierdzonych przypadków zakażenia nowym koronawirusem zarejestrowano w Chinach (99%), głównie w prowincji Hubei. Pozostałe osoby „zawlekły" wirusa do innych krajów Azji, Europy, Oceanii i Ameryki Północnej i zakaziły (np. w Niemczech, we Francji, w Wielkiej Brytanii) kolejne osoby.

Główny Inspektorat Sanitarny

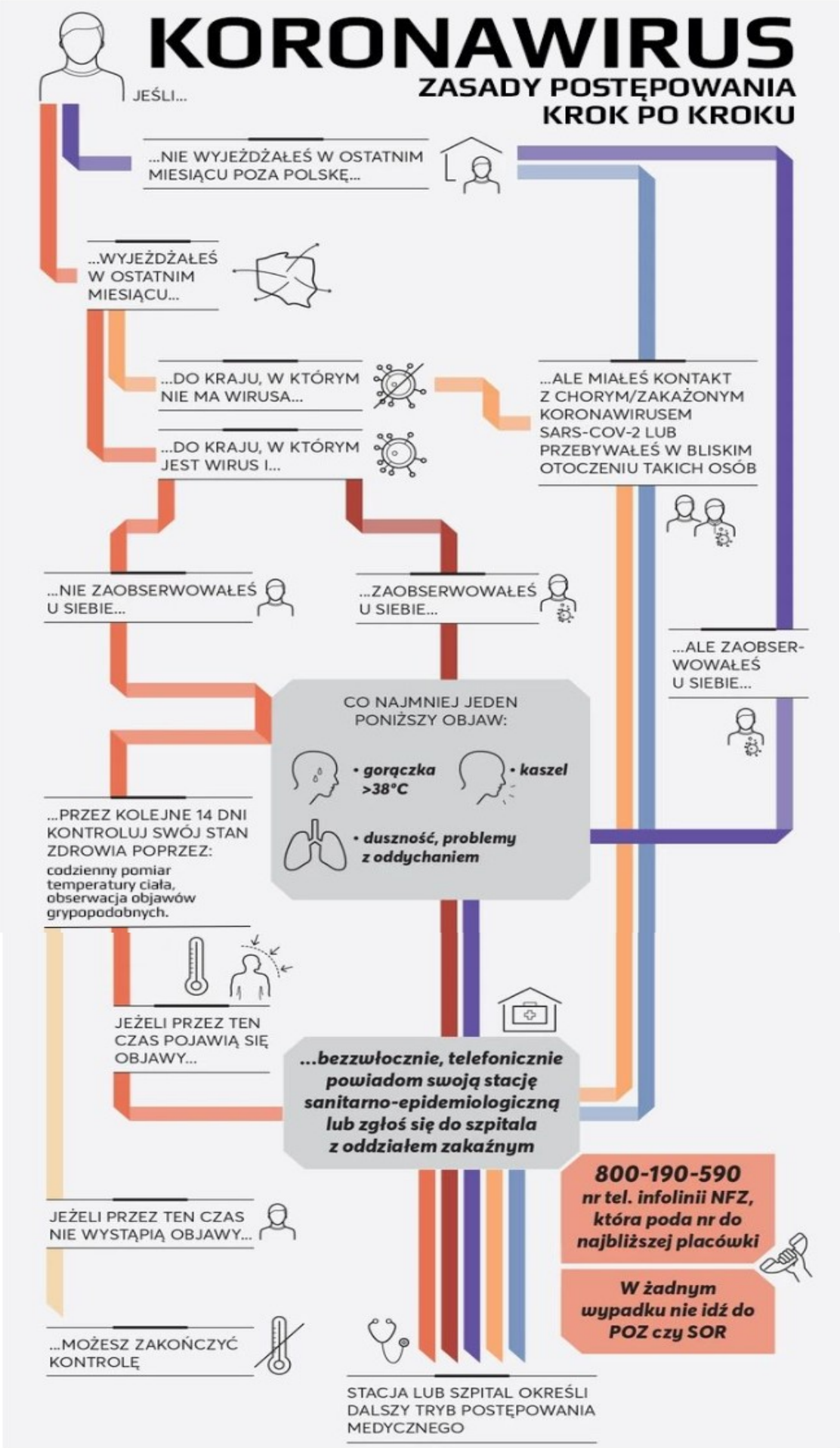
KORONAWIRUS
ZASADY POSTĘPOWANIA KROK PO KROKU
JEŚLI...
...NIE WYJEŻDŻAŁEŚ W OSTATNIM MIESIĄCU POZA POLSKĘ...
...WYJEŻDŻAŁEŚ W OSTATNIM MIESIĄCU...
...DO KRAJU, W KTÓRYM NIE MA WIRUSA...
...DO KRAJU, W KTÓRYM JEST WIRUS I...
...ALE MIAŁEŚ KONTAKT Z CHORYM/ZAKAŻONYM KORONAWIRUSEM SARS-COV-2 LUB PRZEBYWAŁEŚ W BLISKIM OTOCZENIU TAKICH OSÓB
...NIE ZAOBSERWOWAŁEŚ U SIEBIE...
...ZAOBSERWOWAŁEŚ U SIEBIE...
...ALE ZAOBSERWOWAŁEŚ U SIEBIE...
CO NAJMNIEJ JEDEN PONIŻSZY OBJAW:
• gorączka >38°C
• kaszel
• duszność, problemy z oddychaniem
...PRZEZ KOLEJNE 14 DNI KONTROLUJ SWÓJ STAN ZDROWIA POPRZEZ:
codzienny pomiar temperatury ciała, obserwacja objawów grypopodobnych.
JEŻELI PRZEZ TEN CZAS POJAWIĄ SIĘ OBJAWY...
...bezzwłocznie, telefonicznie powiadom swoją stację sanitarno-epidemiologiczną lub zgłoś się do szpitala z oddziałem zakaźnym
800-190-590
nr tel. infolinii NFZ, która poda nr do najbliższej placówki
W żadnym wypadku nie idź do POZ czy SOR
JEŻELI PRZEZ TEN CZAS NIE WYSTĄPIĄ OBJAWY...
...MOŻESZ ZAKOŃCZYĆ KONTROLĘ
STACJA LUB SZPITAL OKREŚLI DALSZY TRYB POSTĘPOWANIA MEDYCZNEGO