biuletyn
INFORMACYJNY MIASTA KALETY
Drutarnia, Jędrysek, Kalety, Kuczów, Lubocz, Miotek, Mokrus, Truszczyca, Zielona
Nr 1 (345)
Styczeń 2021
Cena 1 zł
ISSN 1426-7861

Jednogłośnie uchwalony budżet Miasta Kalety na 2021 rok

Rada Miejska w Kaletach, na sesji w dniu 23 grudnia 2020 r., jednogłośnie przyjęła przygotowany przez burmistrza Klaudiusza Kandzię i służby finansowe budżet miasta na 2021 r. Dochody w 2021 roku zaplanowane zostały w wysokości 39 812 583,60 zł. W budżecie Miasta Kalety na 2021 rok występuje 84 350,04 zł deficytu, który zostanie pokryty z wolnych środków. Natomiast Wydatki inwestycyjne to kwota 4 023 247,67zł, co stanowi ponad 10% planu budżetu.

W budżecie wpisano czternaście zadań inwestycyjnych:

- Przebudowa sieci wodociągowej – ul. Jana w Kaletach Miotku,
- Pomoc Miasta Kalety dla samorządu województwa na realizację zadania inwestycyjnego pod nazwą "Opracowanie budowy projektu jednostronnego chodnika w ciągu drogi wojewódzkiej nr 789, ul. 3 Maja w Kaletach Drutarni",
- Wykonanie dokumentacji projektowo - kosztorysowej dla przebudowy dróg gminnych (ulice Myśliwska, Powstańców, Polna, Zapolskiej, Wiejska),
- Wykonanie dokumentacji projektowo-kosztorysowej kładki pieszej w ciągu ul. Dębowej w Kaletach – Truszczycy (przez rzekę Mała Panew),
- Przebudowa drogi gminnej, ul. Boczna,
- Przebudowa drogi gminnej, ul. Kilińskiego,
- Przebudowa drogi gminnej, ul Jaworowa w Kaletach – etap I,
- Przebudowa drogi gminnej, ul. Czarneckiego,
- Przebudowa drogi gminnej, ul. Reja,
- Wykonanie dokumentacji projektowo-kosztorysowej nowej Remizy OSP Kalety,
- Poprawa efektywności energetycznej poprzez budowę instalacji fotowoltaicznej dla potrzeb Miejskiej Oczyszczalni Ścieków oraz placówek oświatowych w Kaletach,
- Poprawa efektywności energetycznej obiektów użyteczności publicznej w Mieście Kalety poprzez zastosowanie odnawialnych źródeł energii,
- Budowa boiska wielofunkcyjnego w Kaletach – Drutarni.

Klaudiusz Kandzia

MATERIAŁ PŁATNY

Przekaż 1% podatku na rzecz klubu LKS *Małapanew* Kuczów

Prosimy wypełnić rubrykę w rocznym zeznaniu podatkowym (PIT-36,PIT-36L, PIT-37, PT-28,PIT-36 (WNIOSEK O PRZEKAZANIE 1% PODATKU NALEŻNEGO NA RZECZ ORGANIZACJI POŻYTKU PUBLICZNEGO) wpisując nazwę „FUNDACJA PARTNERSTWO" KRS 0000197334 oraz w rubryce „INFORMACJE UZUPEŁNIAJĄCE" wpisać nazwę naszego klubu, czyli *MAŁAPANEW* KUCZÓW.

Przekazując nam 1 % płaconego podatku, również w tym roku, możecie być pewni, że i te pieniądze nie zostaną zmarnowane, jak również, że będą przeznaczone na poprawę warunków uprawiania sportu przez dzieci i młodzież w klubie *Małapanew* Kuczów.

Przekaż swój 1% bo twoja pomoc może wiele zmienić.

1% dla Karolinki!

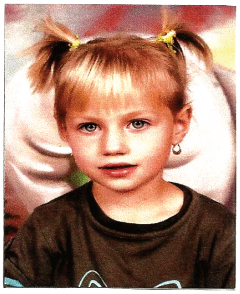

Zwracamy się z prośbą o pomoc dla naszej córki

Karoliny Rzepy,u której zdiagnozowano autyzm, a także inne zaburzenia rozwojowe.

Autyzm powoduje seperację dziecka od kontaktów międzyludzkich .Dziecko pozostaje w swoim wewnętrznym świecie.Na autyzm nie ma leku, jedyną formą pomocy jest wysokospecjalistyczna terapia, która nie jest refundowana .

Koszty tych zajęć przewyższają nasze możliwości finansowe. Karolinka jest pod stałą kontrolą specjalistów.
Każde przekazane przez Państwa pieniądze pozwolą na kontynuowanie jej terapii.

Z góry dziękujemy za okazaną pomoc.

Fundacja Dzieciom " Zdążyć z pomocą"
KRS 0000037904
Tytułem: Rzepa Karolina 20635

Wyrazy współczucia z powodu śmierci ojca

ś.p. Brunona Wolnika

Pani Grażynie Gryc, pracownikowi Urzędu Miejskiego w Kaletach,
składają: burmistrz miasta Kalety Klaudiusz Kandzia wraz z pracownikami Urzędu Miejskiego
oraz przewodnicząca Rady Miejskiej Janina Perz wraz z radnymi

Wyrazy współczucia z powodu śmierci matki

ś.p. Heleny Skop

Pani Renacie Kwiecińskiej, pracownikowi Miejskiego Ośrodka Pomocy Społecznej w Kaletach,
składają: burmistrz miasta Kalety Klaudiusz Kandzia wraz z pracownikami Urzędu Miejskiego,
przewodnicząca Rady Miejskiej Janina Perz wraz z radnymi
oraz kierownik MOPS Renata Czudaj wraz z pracownikami.

Wyrazy współczucia z powodu śmierci matki

ś.p. Łucji Brol

Panu Mirosławowi Brolowi, pracownikowi Urzędu Miejskiego w Kaletach,
składają: burmistrz miasta Kalety Klaudiusz Kandzia wraz z pracownikami Urzędu Miejskiego
oraz przewodnicząca Rady Miejskiej Janina Perz wraz z radnymi

AKTUALNOŚCI

14 grudnia 2020 r., w Miejskiej Bibliotece Publicznej w Jaworznie odbyło się rozdanie nagród w konkursie plastycznym. W kategorii rzeźba zwyciężył Pan Gerard Mazur– artysta z kaletańskiej grupy „Inspiracje".

19 grudnia 2020 r., w naszym mieście miało miejsce pierwsze, mobilne kolędowanie w wykonaniu Miejskiej Orkiestry Dętej.

21 grudnia 2020 r. odbył się odbiór końcowy robót związanych z wykonaniem przebudowy drogi gminnej ul. Twardowskiego.

23 grudnia 2020 r. -w trybie zdalnym - odbyła się XXII sesja Rady Miejskiej w Kaletach.

3 stycznia 2021 roku 10-lecie istnienia świętowało stowarzyszenia „Nasze Kalety". Burmistrz miasta wystosował na tę okoliczność list gratulacyjny z życzeniami dalszych sukcesów.

Biuletyn Informacyjny Miasta Kalety

Wydaje Urząd Miejski w Kaletach,
ul. Żwirki i Wigury 2

Redakcja: **Jacek Lubos** (red. naczelny),
Janusz Maruszczyk.
Materiały do Biuletynu przyjmowane są
do 20-tego dnia każdego miesiąca pod adresem:
jacek.lubos@kalety.pl
oraz w Urzędzie Miejskim, w biurze nr 23 b.

Kontakt telefoniczny z redakcją:
(034) 352– 76 –52,
pon. 7.30- 17.00, wt. – czw. 7.30-15.30, pt. 7.30-14.00

Kontakt w sprawie reklam i ogłoszeń:
(034) 352– 76 –52 (Janusz Maruszczyk),
biuletyn.gazeta.kalety@gmail.com
w godzinach 8.00– 11.30

Redakcja zastrzega sobie prawo redagowania materiałów.

Za treść ogłoszeń redakcja nie odpowiada.
Biuletyn Informacyjny jest członkiem
Polskiego Stowarzyszenia Prasy Lokalnej.
Druk: Fotoidruk, 42– 660 Kalety,
ul. Fabryczna 26, www.fotoidruk.pl,
Nakład 500 egz.

1% PODATKU

TO TWÓJ WKŁAD W ROZWÓJ DZIECI I MŁODZIEŻY

Klub Sportowy „UNIA" Kalety nawiązał współpracę z **Fundacją Partnerstwo**, która jest **Organizacją Pożytku Publicznego** i której celem statutowym oraz zadaniem jest wspieranie rozwoju sportu wśród dzieci i młodzieży oraz działalności klubów sportowych takich jak nasza "Unia" dlatego zwracamy się z prośbą o **przekazywanie 1%** na działalność **Klubu Sportowego "UNIA" Kalety** za pośrednictwem tej fundacji.

Uważamy, że należy zrobić wszystko, aby dzieci i młodzież odciągnąć od współczesnych „używek"- komputera, telewizji nie wspominając już o alkoholu czy narkotykach. Dlatego też działalność Klubu Sportowego w Kaletach pomaga w rozwoju sportowym i jednocześnie kształtowaniu właściwej postawy społecznej dzieciom i młodzieży z Kalet i okolic.

Proszę wypełnić odpowiednią rubrykę w rocznym zeznaniu podatkowym (PIT-36, PIT-36L, PIT-37, PIT-28, PIT-38) wpisując:

FUNDACJA PARTNERSTWO
KRS 0000197334

W składanym zeznaniu podatkowym proszę koniecznie wypełnić rubrykę „INFORMACJE UZUPEŁNIAJĄCE" wpisując:
KLUB SPORTOWY „UNIA" KALETY:

Szczegółowe informacje są dostępne na stronie: www.sponsorsportu.pl

KLUB SPORTOWY „UNIA" KS. UNIA KALETY 1921

Minął kolejny rok... Kalety wg danych statystycznych

Wraz z rozpoczynającym się nowym rokiem 2021 przedstawiamy garść statystyk dotyczących miasta Kalety za rok ubiegły.

Liczba narodzonych, a jednocześnie zameldowanych w Kaletach mieszkańców w roku 2020 wyniosła 52 osoby, w tym 25 dziewczynek i 27 chłopców. W roku 2019 liczba ta była wyższa, bo 69. Znacznie wzrosła liczba zgonów: 111 w 2020 roku i 95 w roku 2019. W roku 2020 statystyka małżeństw wynosiła 35, a więc była niższa niż w roku 2019, gdzie wyniosła 48, w tym zarówno małżeństwa wyznaniowe jak i cywilne. W minionym roku czasowo zameldowały się w naszym mieście 244 osoby, w tym 130 cudzoziemców. Spoza gminy dokonało migracji do Leśnego Zakątka Śląska 76 osób, zaś przemeldowały się w jego obrębie 233 osoby.

W ubiegłym roku kaletanie odebrali 364 dowody osobiste. Wśród ogólnej populacji miasta przeważają kobiety: 4305, natomiast mężczyzn jest 4038.

Najstarszym obywatelem Kalet jest obecnie 1 osoba urodzona w roku 1920. Jest nim Pan Grzegorz Mazur z Jędryska. Najmłodszym mieszkańcem Kalet jest natomiast Borys urodzony w grudniu 2020 r.

Aleksandra Wilk

Statystyka mieszkańców według wieku i płci

Wiek	Mężczyzn	Kobiet	Ogółem
0-2	101	95	196
3	45	45	90
4-5	69	65	134
6	36	36	72
7	34	41	75
8-12	219	205	408
13-15	105	107	212
16-17	67	47	114
18	23	35	58
19-65	2775	0	2775
19-60	0	2453	2453
> 65	564	0	564
> 60	0	1176	1176
ogółem	4038	4305	8343

Złote i Diamentowe Gody w naszym mieście

W związku z obecną sytuacją epidemiczną w naszym kraju, Jubileusze 50 i 60-lecia pożycia małżeńskiego miały w tym roku inną formę niż zazwyczaj.

We wtorek, 22 grudnia br., Burmistrz Miasta Kalety Klaudiusz Kandzia, w asyście p. Kierownik Urzędu Stanu Cywilnego Lidii Chrobok, z zachowaniem dystansu społecznego oraz wszelkich zasad bezpieczeństwa, osobiście dostarczył wszystkim Jubilatom medale za długoletnie pożycie małżeńskie nadane przez Prezydenta RP.

Dostojnym Jubilatom, życzymy przede wszystkim zdrowia, pomyślności oraz kolejnym pięknych lat spędzonych razem.

Jubilaci obchodzący Złote Gody w roku 2020 w mieście Kalety:
1. BOGACKI Wiesława i Marian
2. BONK Krystyna i Jerzy
3. CZORNIK Róża i Antoni
4. GARGOL Monika i Michał
5. GROS Urszula i Zygfryd
6. HELISZ Janina i Józef
7. KOWOLIK Krystyna i Andrzej
8. KOWOLIK Irena i Jan
9. KORZEKWA Matylda i Jan
10. KRAWCZYK Halina i Zygmunt
11. KRAWIEC Maria i Edward
12. LABUS Gertruda i Hubert
13. LENART Róża i Leonard
14. MARUSZCZYK Magdalena i Jerzy
15. MARUSZCZYK Krystyna i Ryszard
16. MICHALIK Irena i Herbert
17. MROZIŃSKI Zofia i Marian
18. NOJMAN Bolesław i Wanda
19. PELA Renata i Paweł
20. PIECUCH Jolanta i Paweł
21. STĘPIEŃ Maria i Włodzimierz
22. STRZEBINCZYK Elżbieta i Jan
23. STUPIŃSKI Janina i Ryszard
24. SWOBODA Irena i Jan
25. ŚLIMOK Małgorzata i Józef

Jubilaci obchodzący Diamentowe Gody w 2020 roku w Kaletach:
1. BALBIERZ Teresa i Wincenty
2. KALUS Ruta i Emilian
3. PAWELEC Stanisława i Stefan
4. SLAWAŃSKI Felicja i Augustyn

(jal)

PRZEKAŻ SWÓJ 1%
DLA
STOWARZYSZENIA POMOCY DZIECIOM PO LECZENIU ONKOLOGICZNYM
KRS 000023104
organizacja pożytku publicznego opp
ul. Luboszycka 11/10
45-215 Opole
Pomagamy DZIECIOM, KTÓRE WYGRAŁY Z RAKIEM
tel. 602 632 957, www.ofa.com.pl
nr konta 33 1240 1633 1111 0010 1762 4766

Kaletańska Pasieka Edukacyjna proekologiczną inwestycją roku!

Z radością informujemy, że Wojewódzki Fundusz Ochrony Środowiska i Gospodarki Wodnej w Katowicach przyznał wyróżnienie Miastu Kalety w konkursie Zielone Czeki w kategorii Proekologiczna Inwestycja Roku, która przypadła kaletańskiej pasiece edukacyjnej. Nagrody te przyznawane są corocznie przez WFOŚiGW w Katowicach, za działalność na rzecz ochrony środowiska i gospodarki wodnej.

Kapituła Zielonych Czeków doceniła naszą pasiekę za dydaktyczno-ekologiczny charakter tego miejsca, gdzie nie tylko na żywo można podejrzeć pracę pszczelej rodziny ale także dowiedzieć się wielu cennych ciekawostek o życiu tych pożytecznych owadach. Niezmiernie cieszymy się z tego wyróżnienia. Jest to dowód na to, że inwestycje proekologiczne są doceniane i przede wszystkim potrzebne jako element "żywej lekcji przyrody".

Kaletańska Pasieka Edukacyjna powstała w ubiegłym roku dzięki dofinansowaniu jakie Miasto Kalety pozyskało z Programu Operacyjnego Rozwoju Obszarów Wiejskich na lata 2014 - 2020. W tym roku Miasto pozyskało kolejną dotację, tym razem z WFOŚiGW w Katowicach, na utworzenie przy pasiece ogrodu roślin miododajnych.

Agnieszka Kwoka

Orkiestra dała popis Mobilne kolędowanie w Kaletach

W sobotę, 19 grudnia 2020 r., w naszym mieście miało miejsce pierwsze, mobilne kolędowanie w wykonaniu Miejskiej Orkiestry Dętej pod dyrekcją Mariana Lisieckiego.

Samochód ze świątecznym repertuarem zawitał do każdej dzielnicy Kalet, a nasi mieszkańcy w tym trudnym dla nas wszystkich czasie, choć na chwilę mogli poczuć magię bożonarodzeniowego koncertowania. Najlepsza orkiestra dęta w Polsce, nasza kaletańska, jak zwykle stanęła na wysokości zadania, sprawiając nam wszystkim wiele radości.

Burmistrz Miasta Kalety Klaudiusz Kandzia serdecznie dziękuje całej orkiestrze dętej z Marianem Lisieckim na czele za przepiękne kolędowanie, innowacyjną formułę koncertowania, a tym samym sprawienia ogromnej przyjemności naszym mieszkańcom!

(jal)

Pan Gerard Mazur z Kalet zwycięzcą w konkursie Stowarzyszenia Twórców Kultury w Jaworznie na najpiękniejszą rzeźbę

14 grudnia 2020 r., w Miejskiej Bibliotece Publicznej w Jaworznie, odbyło się uroczyste wręczenie statuetek i nagród dla zwycięzców, którzy brali udział w VI edycji ogólnopolskiego Konkursu plastycznego pt. "Pędzlem, nitką i dłutem malowane - pokaż co potrafisz".

Organizatorem Konkursu było Stowarzyszenie Twórców Kultury w Jaworznie. Dzięki ogromnemu zaangażowaniu Pani Bogusławy Gajdos, która pełni od ubiegłego roku obowiązki prezesa Artystów Plastyków INSPIRACJE działających przy MDK Kalety, prace naszych artystów znalazły się na konkursie. Mieszkańcy Jaworzna i nie tylko, mogli podziwiać prace m.in. Pani Zenony Krzywańskiej, Pani Hildegardy Mazur, Pani Agaty Pena, Pani Doroty Kłosek, Pani Jadwigi Mika, Pani Weroniki Kopyciok oraz jedynego rzeźbiarza w tej grupie Pana Gerarda Mazura. I to właśnie jego rzeźba GRAJEK Z FLETEM została uznana przez Jury za najlepszą i najpiękniejszą pracą tego Konkursu. Nagroda została wręczona przez Zarząd i Prezesa Stowarzyszenia Twórców Kultury w Jaworznie w obecności p. Bogusławy Gajdos oraz dyrektora Miejskiego Domu Kultury w Kaletach Mariana Lisieckiego.

Gratulujemy Panu Gerardowi wspaniałego sukcesu życząc dalszej weny twórczej oraz kolejnych nagród w konkursach.

Agnieszka Kwoka

wielka orkiestra świątecznej pomocy

SZTAB WOŚP przy Miejskim Domu Kultury w Kaletach

29 FINAŁ WOŚP

MAŁY RYNEK W KALETACH

Śledź nas on-line!

31 stycznia 2021 r.

W programie:

10.00 - 14.00 Możliwość honorowego oddania krwi w mobilnej stacji REGIONALNEGO CENTRUM KRWIODASTWA I KRWIOLECZNICTWA W KATOWICACH

Regionalne Centrum Krwiodawstwa i Krwiolecznictwa w Katowicach

Godz. 16.00 Koncert Miejskiej Orkiestry Dętej Miasta Kalety

Godz. 16.30 Dominika ŚLIMOK - recital

Godz. 17.00 Koncert grupy EXIT

Godz. 17.30 MONA LISA - koncert

Godz. 18.00 Aukcja gadżetów przesłanych przez WOŚP i innych darczyńców w tym Miasto Kalety, TPD Kalety oraz Autoryzowany Dealer Stihl w T.Górach

Godz. 18.30 DOMANSKY - utwory grupy FABRYKA (www.facebook.com/domanskypl i www.facebook.com/fabrykafabryka)

Godz. 19.15 Koncert grupy GREAT LINE

Godz. 20.00 ŚWIATEŁKO DO NIEBA (laserowe) - ZAKOŃCZENIE IMPREZY

Prowadzenie imprezy: szef sztabu przy MDK w Kaletach - Marian Lisiecki

PARTNERZY:

DUO FEST EVENTS

Regionalne Centrum Krwiodawstwa i Krwiolecznictwa w Katowicach

RESTAURACJA RG GOŚCINNA - KALETY

ZAKŁAD MASARSKI WIĘCEK

Miasto Kalety świętuje 70 lat od nadania praw miejskich

1 stycznia minęło równe 7 dekad od momentu, kiedy po raz pierwszy w historii Kalety określono rzeczownikiem „miasto". Stało się tak na wskutek wejścia w życie Rozporządzenia Prezesa Rady ministrów z dnia 8 listopada 1950 r. w sprawie nadania ustroju miejskiego niektórym gminom w województwach: katowickim i warszawskim, gromadzie Hajnówka w województwie białostockim oraz zniesienia i zmiany granic niektórych miast i gmin w województwach katowickim i białostockim.

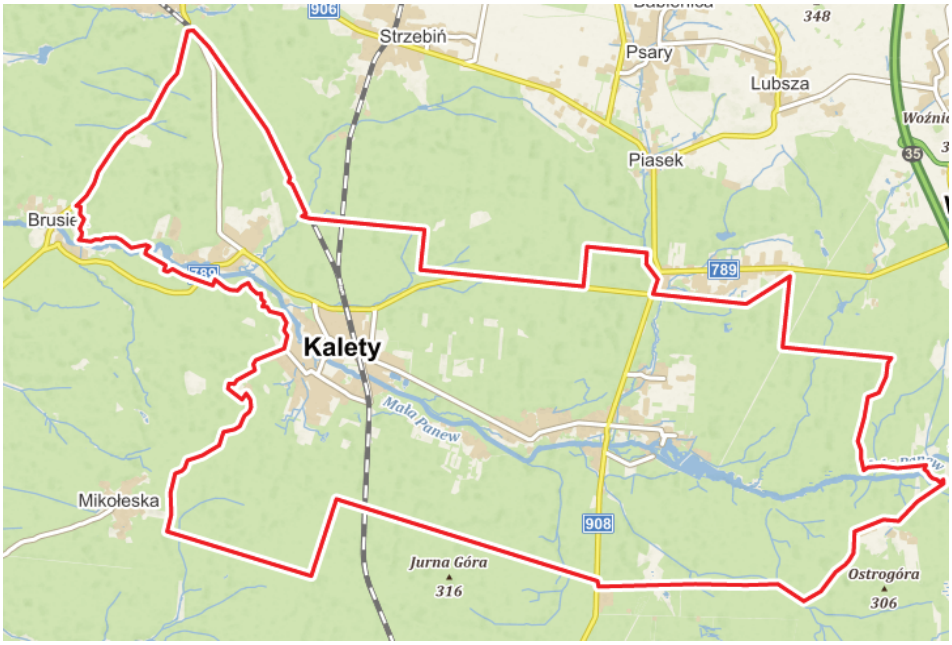

Kalet dotyczył § 1. tegoż rozporządzenia („Nadaje się ustrój miejski gminom Tychy i Łaziska Górne w powiecie pszczyńskim, Kalety w powiecie lublinieckim, Knurów i Rydułtowy w powiecie rybnickim, województwie katowickim oraz Milanówek w powiecie grodziskomazowieckim, województwie warszawskim."), a także § 3., który po latach bezskutecznych starań międzywojennych naczelników gminy Kalety, włączył do nowo powstałego miasta dawną gminę Zielona („W powiecie lublinieckim, województwie katowickim znosi się gminę Zielona, a obszar jej włącza się do nowo utworzonego miasta Kalety w tymże powiecie i województwie.").

Tym samym Kalety stały się trzecią, po Lublińcu i Woźnikach, miejscowością o statusie miasta na terenie ówczesnego powiatu lublinieckiego.

Tyle informacji encyklopedycznych, warto jednak, przy okazji tej okrągłej rocznicy, zagłębić się w historię nieco dalej i spojrzeć na dzieje Kalet „ab ovo"- od tak zwanego jajka, czyli od czasów, kiedy na terenie naszego miasta szumiała jeszcze dumna śląska puszcza.

A na początku była rzeka, wijąca się meandrami, jakie zobaczyć można w naszych granicach administracyjnych jeszcze tylko szczątkowo w leśnych okolicach Drutarni. Mała Panew była w zasadzie jedynym sensownym powodem, dla którego warto się było osiedlić na tych piaszczystych, niegościnnych dla rolnictwa, terenach. Jej brunatno-czerwone brzegi kryły w sobie pokłady darniowych rud żelaza, zaś niesiona przez nią woda, okiełznana przez stawianie zapór na stawach przez przybyłych z Niemiec mistrzów - specjalistów od hutniczego rzemiosła, pozwalała na budowę fryszerek oraz kuźnic- hamerni, w których prymitywna jeszcze maszyneria wykorzystywała wodną energię do przetapiania owych rud na sztaby żelaza, uzdatniania go i przekuwania półproduktów czy produkcji gotowych wyrobów (np. drutu, gwoździ, itp.).

Nie bez znaczenia w tym kuźniczym interesie był również okalający rzekę las, bo ścinane drzewa wykorzystywane były przez innych specjalistów do produkcji węgla drzewnego, bez którego fryszerki i hamernie pracować nie mogły.

Drogę do „miastowości" zwykło się uzasadniać jak najwcześniejszym rodowodem. W Kaletach za „datę zero" zwykło się przyjmować rok 1365, pod którym (zaginione już niestety) źródło umieściło wzmiankę o kuźnicy w Kuczowie należącym do panów na Lubszy. Kierował nią niejaki Hyncza Savarigocz (Pavaviogocz) uzyskując przywilej lokacyjny od księcia strzeleckiego Alberta.

Kolejne kuźnice powstały w następnych wiekach w okolicach garbatego mostu, w Zielonej, w Miotku, w Mokrusie (fryszerka), w Truszczycy, w Jędrysku i w Drutarni. Miejscowości powstałych wokół tych zakładów przez stulecia nie łączyło niemal nic. Znajdowały się na terenie różnych majątków (Woźniki, Lubsza, Świerklaniec, Koszęcin), należały też do kilku różnych parafii.

Zmiany w utartym przez lata trybie życia miejscowej ludności polegającym na zmaganiach z piaszczystą glebą i ciężkiej pracy w hamerniach oraz smolarniach, wprowadził dopiero koniec wieku XVIII i przybycie w te okolice Johana Ferdinanda Koulhaasa. Ów pochodzący (z dużą dozą prawdopodobieństwa) z Ludwigsthal (czyli dzisiejszego Piasku w gminie Woźniki) eksperymentator, wynalazca i przemysłowiec wydzierżawił od hrabiego z Lubszy kuźnicę w Kuczowie, a także świeżarkę w Mokrusie i świeżarko - cajniarkę w Figlarni (w okolicach dzisiejszego wiaduktu kolejowego w Kaletach). Produkował tam żelazo metodami tradycyjnymi, ale wziął się też za innowacje, które okazały się gwoździem do trumny dawnego kuźniczego rzemiosła. Poprzez skoksowanie węgla kamiennego, które okazało się strzałem w dziesiątkę w przemyśle energetycznym, Koulhaas „postawił w stan upadłości" leśne mielerze produkujące węgiel drzewny, a także same kuźnice.

Cały czas szukał miejsca, gdzie mógłby zacząć od nowa, nie korzystając z przestarzałych urządzeń wiekowych kuźnic. Tak padło na nadrzeczny teren pomiędzy hamernią w Truszczycy, a kuźnicą w Jędrysku. W miejscu, które zwano Pustkowiem Lubszeckim, czasem też Kaletami, a na które składało się parę śródleśnych chat, Koulhaas postawił stalownię i uruchomił małą fabrykę noży, widelców, łyżeczek i guzików. Dla potrzeb przemysłu, rzecz oczywista, powstał też nowy staw na Małej Panwi. Nowe osiedle dla mieszkańców ośmiu domów robotniczych nazwano roboczo „Stahlhammer" (czasami spotyka się też nazwę Neu Sorge). Były lata 80-te XVIII wieku. Kalety powoli wkraczały na drogę przemysłowej kariery i ekspansji terytorialnej.

Koulhaas nie zagrzał w Stahlhammer miejsca zbyt długo. Wkrótce sprzedał majątek a wybudowany przez niego zakład przechodził z rąk do rąk, by w 1882 roku ulec ostatecznemu przebranżowieniu. Fabrykę kupił hrabia Guido Henckel von Donnersmarck ze Świerklańca i na jej terenie stworzył zakład produku-

Kuczów– miejsce z historią. To najprawdopodobniej w tej okolicy, przy drodze prowadzącej (jeszcze nie tak dawno) do mostu na Małej Panwi, stała niegdyś sięgająca swoimi korzeniami XIV wieku kuczowska kuźnica.

jąca celulozę, a później także papier. Okoliczne lasy dostarczały taniego surowca, zaś świeżo wybudowana linia kolejowa ułatwiała zbyt gotowych wyrobów.

Zakład, dofinansowywany i wyposażany przez śląskiego magnata w najnowsze technologie, szybko się rozrastał, a proporcjonalnie rosła też liczba zatrudnianych w nim pracowników, dla których budowano domy, szkołę i wszystko, co potrzebne do godnej egzystencji. Niemal niepostrzeżenie Stahlhammer- Kalety wchłonęły pobliskie Zawodzie, czyli teren gdzie dziś znajduje się centrum miasta. Wkrótce ten sam los spotkał gminę Kuczów, w którym od lat po dawnej kuźnicy nie było już śladu. Dla pracowników fabrycznego tartaku powstało osiedle Segenau.

W tym kształcie nowa gmina dotrwała do końca I wojny światowej. W okresie międzywojennym (w roku 1933) rzutki naczelnik Antoni Gawlik przyłączył do Kalet następne trzy ościenne miejscowości- Truszczycę, Jędrysek i Drutarnią (wraz z Luboczem). Warto wspomnieć, że dwie pierwsze zmieniły nawet przynależność powiatową- wcześniej znajdowały się w powiecie tarnogórskim, zaś Drutarnia przez wieki związana była z majątkiem koszęcińskim. Gawlik ekspansywnie patrzał też na wschód, gdzie swojej samodzielności dzielnie broniła gmina Zielona (zrzeszająca m.in. Miotek i Mokrus). Wszystkie te miejscowości od dawna z kolei ciążyły ku Woźnikom.

Niezależność Zielonej jako siedziby gminy podkopywana była już wówczas przez znajdujący się przy drodze tarnogórsko-częstochowskiej Miotek, jednak wszelkie te zakusy na jej integralność tymczasowo, wobec wybuchu II wojny światowej, zeszły plan dalszy. Kres woźnickiemu rozdziałowi dziejów Zielonej przyniosła dopiero cytowana na wstępie ustawa nadająca Kaletom status miasta.

W latach późniejszych swoje historyczne 5 minut dostał wreszcie Miotek, który na krótko, w latach 1954-1972, stał się siedzibą Gromady Miotek. Wtedy to Zielona musiała uznać administracyjną wyższość swojego sąsiada. Po likwidacji Gromady zarówno Miotek, jak i Zielona (a także Mokrus) wróciły z powrotem w granice miasta Kalety. 1 stycznia 1973 roku Kalety otrzymały na mapach kształt, w którym egzystują do dnia dzisiejszego.

W wieku XIX, wobec rosnącej konkurencji hut bazujących na węglu kamiennym i koksie, skończyły swoją egzystencję kaletańskie kuźnice, dzięki którym w te okolice ściągnęli pierwsi osadnicy. Schyłek wieku XX-tego przyniósł kres funkcjonowania fabryki celulozy i papieru, która przyczyniła się do wytworzenia w Kaletach centrum miastotwórczego, dzięki któremu stało się możliwe powolne scalanie w jedną całość wszystkich wyżej wymienionych dzielnic. I tylko rzeka, choć ujarzmiona w wały i wyprostowana na potrzeby człowieka, płynie przez „Leśny Zakątek Śląska" ze wschodu na zachód, niezmiennie od niepamiętnych czasów.

Jacek Lubos

„Dzika" Mała Panew na odcinku Drutarnia– Brusiek

MIEJSKI OŚRODEK POMOCY SPOŁECZNEJ w KALETACH

Złóż wniosek o ustalenie prawa do świadczenia wychowawczego 500+

Miejski Ośrodek Pomocy Społecznej przypomina, o konieczności złożenia wniosku o ustalenie prawa do świadczenia wychowawczego (500+) w bieżącym roku, gdyż wszystkie świadczenia z tego tytułu są przyznane tylko do 30 maja 2021 r.

Wnioski można składać:

- od **01 lutego br. tylko w formie elektronicznej** (poprzez kanał bankowości elektronicznej, portal Emp@tia lub portal PUE ZUS)
- od **01 kwietnia br. w formie tradycyjnej papierowej.**

Świadczenie wychowawcze przysługuje na wszystkie dzieci do 18. roku życia, bez względu na dochody uzyskiwane przez rodzinę.

Więcej informacji pod **nr telefonu 034 3527 656.**

Renata Czudaj

Postęp przy modernizacji infrastruktury kolejowej na jej kaletańskim odcinku

PKP POLSKIE LINIE KOLEJOWE S.A.

Miasto Kalety, na początku grudnia br., wystąpiło z prośbą do PKP Polskie Linie Kolejowe S.A o kolejne informacje dotyczące zaawansowania czynności związanych z remontem linii kolejowej nr 131.

W odpowiedzi otrzymaliśmy informację, że ogłoszone 11 sierpnia 2020 r. postępowanie przetargowe znajduje się na etapie aukcji elektronicznej, czyli dodatkowym postępowaniu mającym na celu wyłonienie najkorzystniejszej oferty. Samo podpisanie umowy na sporządzenie dokumentacji projektowej zaplanowane jest na II kwartał 2021 r. Wykonawca prac projektowych zobowiązany jest do opracowania koncepcji programowo-przestrzennej w ciągu 120 dni, a całości prac projektowych do 27 miesięcy od daty podpisania umowy.

Agnieszka Kwoka

Zakończono przebudowę ulicy Twardowskiego

21 grudnia 2020 r. odbył się odbiór końcowy robót związanych z wykonaniem przebudowy drogi gminnej ul. Twardowskiego w Kaletach. Nawierzchnia ulicy oraz zjazdy do posesji wykonane zostały z betonowej kostki brukowej. Wykonano również nowy kanał deszczowy. Całkowita długość przebudowywanej drogi to 131,3 mb. o szerokości jezdni 5,5 m. Wykonawcą robót była firma POL-BRUK Sp. z o. o. z Poczesnej.

W odbiorze uczestniczyli burmistrz Miasta Kalety Klaudiusz Kandzia, przewodnicząca Rady Miejskiej Janina Perz wraz z radnym radny Kazimierzem Złotoszem, wykonawca robót, inspektor nadzoru inwestorskiego oraz przedstawiciele Urzędu Miejskiego. Koszt całej inwestycji wyniósł 261.707 zł.

Jan Potempa

Program Czyste Powietrze najważniejsze zmiany w 2020 roku

PROGRAM CZYSTE POWIETRZE

Kaletański punkt konsultacyjny programu Czyste Powietrze informuje, że rok 2020 przyniósł duże zmiany w programie Czyste Powietrze, stając się bardziej przyjazny dla osób, które ubiegają się o dofinansowanie, a to m.in. za sprawą uproszczenia formularzu wniosku oraz skróceniu czasu oczekiwania na wydanie decyzji o przyznaniu dotacji.

Przedstawiamy w skrócie najważniejsze zmiany w programie „Czyste Powietrze”

Styczeń: Zakończenie dofinansowania dla wymiany źródła ciepła w budynkach nowobudowanych.

15 maja: **Program Czyste Powietrze 2.0**

- uproszczenie i skrócenie procesu aplikacyjnego w ramach Programu;
- zmiana i uproszczenie kryteriów dochodowych, rezygnacja z powiązania intensywności dofinansowania z siedmioma grupami dochodowymi;
- wprowadzenie dwóch grup dochodowych:
  - dla Beneficjentów uprawnionych do podstawowego poziomu dofinansowania,
  - dla Beneficjentów uprawnionych do podwyższonego poziomu dofinansowania;
- uproszczony wniosek o dotację, bazujący tam, gdzie to możliwe na oświadczeniach Wnioskodawcy;
- skrócony czas rozpatrywania wniosków o dofinansowanie – z 90 do 30 dni;
- integracja z programem „Mój Prąd” przez możliwość uzyskania dotacji na montaż instalacji fotowoltaicznej, bez konieczności składania dwóch osobnych wniosków;
- poziom dotacji powiązany z efektem ekologicznym – bonus za niskoemisyjność i odnawialność

21 października: uruchomienie naboru dla Beneficjentów uprawnionych do podwyższonego poziomu dofinansowania w programie „Czyste Powietrze”.

Przypomnijmy, że na podstawie porozumienia zawartego przez Burmistrza Miasta Kalety Klaudiusza Kandzię z Prezesem WFOŚiGW Katowice Tomaszem Bednarkiem, w siedzibie Urzędu Miejskiego w Kaletach funkcjonuje punkt konsultacyjny Programu Czyste Powietrze, gdzie nasi mieszkańcy mogą uzyskać niezbędne informacje, a także pomoc w złożeniu wniosku o dofinansowanie. Punkt konsultacyjny mieści się na I piętrze w biurze nr 11. W związku ze stanem epidemii obecnie kontakt wyłącznie pod nr tel. (34) 352 76 50 lub poprzez pocztę elektroniczną:

przemyslaw.kocot@kalety.pl.

Przemysław Kocot

BURMISTRZ
MIASTA KALETY

Zarządzenie Nr 0050.7.2021
Burmistrza Miasta Kalety z dnia 12.01.2021 r.

w sprawie ogłoszenia otwartego konkursu ofert na realizację zadań publicznych w zakresie upowszechniania kultury fizycznej i sportu: upowszechnianie kultury fizycznej i sportu wśród dzieci i młodzieży na terenie Miasta Kalety w 2021 r.

Na podstawie art. 13 ustawy z dnia 24 kwietnia 2003 r. o działalności pożytku publicznego i o wolontariacie (Dz. U. z 2019 r., poz. 608 z późn. zm.) oraz na podstawie Programu Współpracy Miasta Kalety z Organizacjami Pozarządowymi w roku 2021, stanowiącego załącznik do Uchwały nr 192/XXII/2020 Rady Miejskiej w Kaletach z dnia 23 grudnia 2020 r. zarządzam, co następuje:

§1

Ogłasza się otwarty konkurs ofert na realizację zadania publicznego pn.:

Upowszechnianie kultury fizycznej i sportu wśród dzieci i młodzieży z terenu Miasta Kalety w 2021 r.

Zlecenie realizacji zadań nastąpi w formie wspierania takich zadań wraz z udzieleniem dotacji na dofinansowanie ich realizacji. Treść ogłoszenia o otwartym konkursie ofert stanowi załącznik do zarządzenia.

§ 2

Ogłoszenie o konkursie publikuje się poprzez jego zamieszczenie:

- na tablicy ogłoszeń Urzędu Miejskiego w Kaletach,
- w Biuletynie Informacji Publicznej,
- na oficjalnej stronie internetowej Miasta Kalety,
- w kaletańskiej gazecie lokalnej.

§ 3

Zarządzenie wchodzi w życie z dniem podpisania.

BURMISTRZ
Miasta Kalety
mgr Klaudiusz Kandzio

Załącznik do Zarządzenia nr 0050.7.2021
Burmistrza Miasta Kalety z dnia 12.01.2021 r.

Ogłoszenie

Burmistrz Miasta Kalety, działając zgodnie z art. 11 ust. 2 ustawy z dnia 24 kwietnia 2003 r. o działalności pożytku publicznego i o wolontariacie (Dz. U. z 2019 r. poz. 608 z późn. zm.) ogłasza otwarty konkurs ofert na realizację zadań publicznych z zakresu upowszechniania kultury fizycznej i sportu na terenie miasta Kalety w 2021r.

1. Rodzaj zadania: upowszechnienie kultury fizycznej i sportu wśród dzieci i młodzieży z terenu miasta Kalety w roku 2021.

2. Wysokość środków publicznych na realizacje tego zadania.
- Na realizację zadania przeznacza się środki z budżetu miasta w wysokości **160.000** zł (słownie: sto sześćdziesiąt tysięcy złotych).

3. Zasady przyznawania dotacji:
a) złożenie oferty na dofinansowanie nie jest równoznaczne z otrzymaniem dofinansowania;
b) decyzje o udzieleniu dotacji podejmuje burmistrz miasta Kalety, po zasięgnięciu opinii odpowiedniej komisji;
c) burmistrz dokona wyboru najkorzystniejszej oferty zgodnie z wymienioną ustawą o działalności pożytku publicznego i wolontariacie.

4. Termin składania ofert.
Oferty, zgodne ze wzorem określonym w Rozporządzeniu Komitetu do spraw Pożytku Publicznego z dnia 24 października 2018 roku w sprawie umów i ofert dotyczących realizacji zadań publicznych oraz wzorów sprawozdań z wykonania tych zadań (Dz. U. z 2018 r. poz. 2057) należy złożyć w sekretariacie Urzędu Miasta Kalety do dnia **12 lutego 2021 roku.**

5. Oferty powinny zawierać następujące dane:
a) szczegółowy zakres rzeczowy zadania publicznego proponowanego do realizacji;
b) termin i miejsce realizacji zadania publicznego;
c) kalkulację przewidywanych kosztów realizacji. Dopuszcza się dokonywanie przesunięć pomiędzy poszczególnymi pozycjami kosztów określonymi w kalkulacji kosztów w wielkościach do 20%;
d) informację o wcześniejszej działalności podmiotu składającego ofertę w zakresie, którego dotyczy zadanie;
e) informację o posiadanych zasobach rzeczowych i kadrowych zapewniających wykonanie zadania, w tym o wysokości środków finansowych uzyskanych na realizację danego zadania z innych źródeł;
f) deklarację o zamiarze odpłatnego lub nieodpłatnego wykonania zadania;
g) aktualny odpis z rejestru lub odpowiednio wyciąg z ewidencji;
h) sprawozdanie merytoryczne i finansowe za ostatni rok działalności;
i) statut organizacji. Oferty złożone po terminie bądź niezgodne z określonymi wymaganiami nie będą rozpatrywane.

6. Tryb wyboru ofert:
Wyboru oferty dokonuje komisja konkursowa i przedkłada ją do zatwierdzenia Burmistrzowi. Oferta zostanie wybrana wg następujących kryteriów:
a) zapewnienia jakości wykonania zadania na bazie posiadanych przez oferenta zasobów kadrowych i rzeczowych;
b) wielkości oraz kalkulacji wykorzystania środków z dotacji na realizację zadania, deklarowanego zaangażowania środków własnych lub pozyskanych z innych źródeł;
c) dotychczasowej działalności podmiotu składającego ofertę w zakresie, którego dotyczy zadanie.

Wyniki rozstrzygniętego konkursu zostaną opublikowane na stronie Biuletynu Informacji Publicznej Urzędu Miejskiego w Kaletach, na oficjalnej stronie internetowej miasta Kalety oraz na tablicy ogłoszeń w Urzędzie Miejskim w Kaletach w terminie do 7 dni od dnia wyboru oferty. Od podjętych decyzji nie przysługuje odwołanie.

7. Termin wyboru oferty.
Komisja konkursowa dokona wyboru oferty do **13 lutego 2021 r.**

8. Termin i warunki realizacji zadania:
a) od dnia podpisania umowy do 30 listopada 2021 r.;
b) zadanie winno być realizowane z zachowaniem wszelkich środków bezpieczeństwa dla wszystkich uczestników;
c) szczegółowe warunki realizacji zadania zostaną zamieszczone w umowie.

9. Na realizację ww. zadań w ubiegłym roku zostały przeznaczone środki w wysokości **155.000** zł

BURMISTRZ
Miasta Kalety
mgr Klaudiusz Kandzia

Usługi dodatkowe świadczone przez Gminę Kalety w zakresie odbierania odpadów komunalnych

Informujemy, iż od dnia 01.01.2021 r. uległa zmianie wysokość ceny za usługę dodatkową w zakresie odbioru z terenu posesji następujących odpadów w workach BIG BAG po uprzednim dokonaniu opłaty za tą usługę:

Rodzaj odpadu	Cena jednostkowa za BIG BAG o pojemności 1m^3
Gruz (pustak, cegła kafla, pokruszony beton, skute tynki)	328,00 zł brutto
Papa	476,47 zł brutto
Materiały izolacyjne (wełna mineralna, wełna szklana, styropian, pianka montażowa)	351,00 zł brutto

Warunkiem skorzystania z ww. usług jest wypełnienie ZGŁOSZENIA i dostarczenie go do siedziby Urzędu Miasta w Kaletach wraz z dowodem zapłaty. Uiszczenie opłaty jest podstawą do wydania worka. Worek BIG BAG musi być wypełniony i przygotowany do odbioru maksymalnie w ciągu 14 dni roboczych licząc od dnia następnego po jego wydaniu.

O gotowości worka BIG BAG do odbioru właściciel nieruchomości informuje Urząd Miejski w Kaletach, który zleca jego odbiór i zagospodarowanie przedsiębiorstwie wyłonionym w drodze przetargu. Worek BIG BAG powinien być ustawiony na zewnątrz budynku w sposób umożliwiający podjazd samochodem ciężarowym i załadunek worka.

Miranda Polk

Przedsiębiorcy z Kalet nie dali się pokonać pandemii

Miniony rok nie był łaskawy dla przedsiębiorców. Szczególnie tych prowadzących małe i średnie firmy, którzy częściej niż zazwyczaj musieli zmierzać się z wyzwaniami i trudnymi decyzjami, aby móc dalej prowadzić swoją działalność w tych trudnych dla wszystkich czasach.

Tym bardziej cieszy fakt, że mimo pandemii nadal wzrasta ilość przedsiębiorców działających na terenie naszej gminy. Według raportu CEIDG w grudniu 2020 roku w mieście Kalety było zarejestrowanych 509 firm. Liczba firm w porównaniu z rokiem 2019 wzrosła o 14 przedsiębiorców i są to firmy z branż: wykonywanie robót budowlanych wykończeniowych, fryzjerstwo i pozostałe zabiegi kosmetyczne, transport drogowy towarów, działalność w zakresie pozostałych form edukacji, produkcji konstrukcji metalowych oraz usług związanych z zakładaniem stolarki budowlanej.

Aleksandra Wilk

Sprawozdanie z XXII sesji Rady Miejskiej w Kaletach

W środę 23 grudnia 2020 r. - w trybie zdalnym - odbyła się XXII sesja Rady Miejskiej w Kaletach. Przewodniczyła jej Janina Perz – przewodnicząca Rady Miejskiej. W obradach udział wzięło 15 radnych, co przy 15 osobowym składzie Rady Miejskiej upoważnia Radę do podejmowania prawomocnych uchwał.

Po przekazaniu (do protokołu) sprawozdań przewodniczącej Rady Miejskiej oraz burmistrza z okresu międzysesyjnego, radni przystąpili do procedury podejmowania Wieloletniej Prognozy Finansowej na lata 2021 – 2029 oraz budżetu na 2021 rok – min. przedstawiono opinie komisji stałych oraz odczytano opinie Regionalnej Izby Obrachunkowej o ww. projektach. W wyniku jednomyślnego głosowania radni przyjęli uchwały:

Nr 179/XXII/2019 w sprawie Wieloletniej Prognozy Finansowej na lata 2021-2029.

Nr 180/XXII/2019 w sprawie budżetu Miasta Kalety na 2021 rok.

Następnie radni podjęli uchwały:

Nr 181/XXII/2020 w sprawie udzielenia pomocy Powiatowi Tarnogórskiemu w 2021 r.

Nr 182/XXII/2020 w sprawie zmian budżetu Miasta Kalety na 2020 rok.

Nr 183/XXII/2020 w sprawie zmiany Wieloletniej Prognozy Finansowej na lata 2020-2029.

Nr 184/XXII/2020 w sprawie ustalenia wykazu wydatków niewygasających w roku 2020.

Nr 185/XXII/2020 w sprawie Regulaminu utrzymania czystości i porządku na terenie Gminy Kalety.

Nr 186/XXII/2020 w sprawie sposobu i zakresu świadczenia usług w zakresie odbierania odpadów komunalnych na terenie Gminy Kalety.

Nr 187/XXII/2020 w sprawie dzierżawy nieruchomości.

Nr 188/XXII/2020 w sprawie dzierżawy nieruchomości.

Nr 189/XXII/2020 w sprawie najmu lokalu użytkowego.

Nr 190/XXII/2020 w sprawie powołania Komisji Inwentaryzacyjnej Mienia Komunalnego.

Nr 191/XXII/2020 w sprawie zmiany uchwały Nr 73/VIII/2019 Rady Miejskiej w Kaletach z dnia 18 czerwca 2019 r.

Nr 192/XXII/2020 w sprawie przyjęcia Programu współpracy Miasta Kalety z organizacjami pozarządowymi oraz podmiotami, o których mowa w art. 3 ust. 3 ustawy z dnia 24 kwietnia 2003 roku o działalności pożytku publicznego i o wolontariacie na rok 2021.

Nr 193/XXII/2020 w sprawie przyjęcia „Gminnego Programu Profilaktyki i Rozwiązywania Problemów Alkoholowych i Przeciwdziałania Narkomanii na 2021 rok".

Nr 194/XXII/2020 w sprawie zatwierdzenia Planu Pracy Komisji Rewizyjnej na 2021 rok.

W punkcie wolne głosy i wnioski, dodatkowe informacje zgłaszano bieżące sprawy.

Małgorzata Mazur

Zbliża się pierwszy termin wymiany kotłów w Województwie Śląskim

Zgodnie z zapisami tzw. uchwały antysmogowej przyjętej przez Sejmik Województwa Śląskiego dnia 7 kwietnia 2017 r., zbliża się data graniczna wymiany pierwszej partii kotłów centralnego ogrzewania. Sytuacja ta dotyczy wszystkich mieszkańców Województwa Śląskiego, którzy ogrzewają swój dom paliwami stałymi, jak węgiel, drewno, pellet! Pierwszy termin wymiany tzw. kopciuchów to koniec 2021 roku dotyczy kotłów starszych niż 10 lat.

Przemysław Kocot

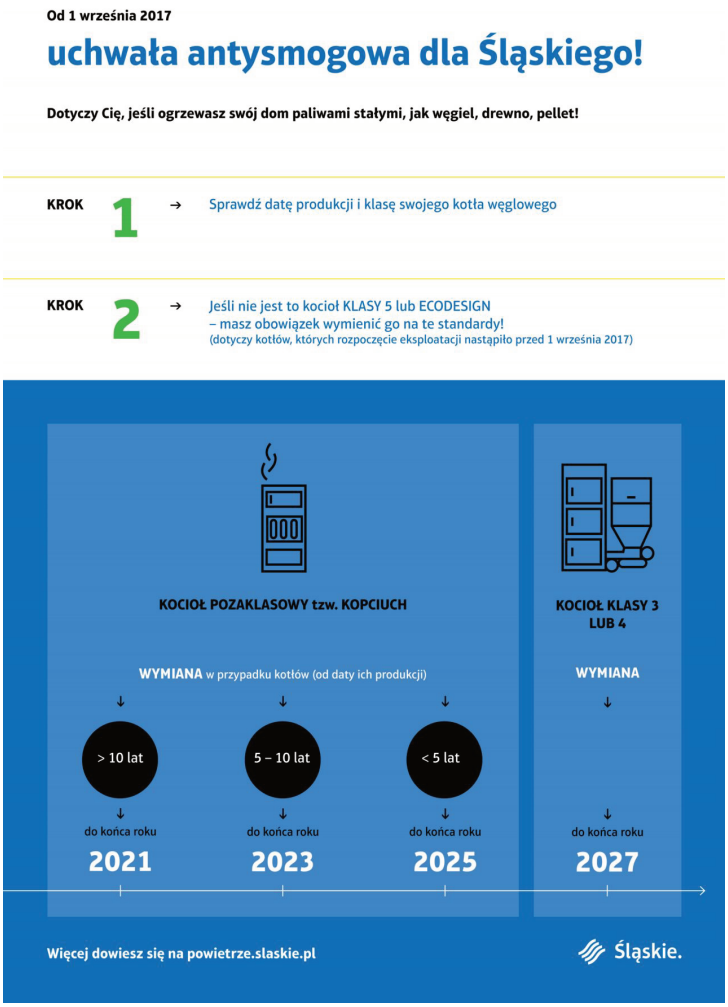

Kolejne - trzecie - aktywne przejście dla pieszych w naszym mieście

Miasto Kalety nieustannie zabiega o realizację działań służących poprawie bezpieczeństwa naszych mieszkańców.

W połowie ubiegłego roku w centrum miasta przy Publicznej Szkole Podstawowej nr 1 w Kaletach powstało pierwsze aktywne przejście dla pieszych. System ostrzegania kierowców w tym miejscu sfinansowany został ze środków budżetu miasta. Kolejne przejście zlokalizowane zostało w ciągu ul. Paderewskiego niedaleko skrzyżowania z ul. Ogrodową, gdzie najczęściej uczniowie podążają do szkoły. Aktualnie zapadła decyzja o realizacji trzeciego przejścia dla pieszych z aktywnym systemem ostrzegania. Zlokalizowane zostanie one niedaleko osiedla przy ul. 1 Maja, na wysokości nr 72, gdzie najczęściej przechodzą rodziny z dziećmi na niedawno powstały plac zabaw.

Aktywne przejścia w ciągu ul. Paderewskiego i ul. 1 Maja to wydatek powiatu tarnogórskiego.

Dariusz Szewczyk

Miasto Kalety złożyło wniosek do WFOŚiGW na budowę kanalizacji sanitarnej w Zielonej

Wojewódzki Fundusz Ochrony Środowiska i Gospodarki Wodnej w Katowicach

Na początku stycznia w siedzibie Wojewódzkiego Funduszu Ochrony Środowiska i Gospodarki Wodnej w Katowicach Burmistrz Klaudiusz Kandzia wraz z radną z Zielonej Mirosławą Potempą złożyli wniosek na budowę kanalizacji sanitarnej w dzielnicy Zielona.

W ramach wniosku, opiewającego na kwotę ponad 8 mln zł, zaplanowano budowę kanalizacji w systemie podciśnieniowym, o łącznej długości około 5000 m. Do systemu tego planuje się podłączenie blisko 70 gospodarstw domowych, płac myśliwski oraz zlokalizowane w tej dzielnicy ośrodki wypoczynkowe z licznymi domkami letniskowymi.

Obecnie oczekujemy na ocenę naszego wniosku oraz oczywiście pozytywną decyzję o jego dofinansowaniu. Miasto Kalety na realizację tego samego projektu złożyło również wniosek w ramach Funduszu Przeciwdziałania COVID-19 dla jednostek samorządu terytorialnego.

(jal)

Nabór wniosków o udzielenie jednorazowej dotacji na pokrycie bieżących kosztów prowadzenia działalności gospodarczej

Na podstawie ustawy o szczególnych rozwiązaniach związanych z zapobieganiem, przeciwdziałaniem i zwalczaniem COVID-19, Dyrektor Powiatowego Urzędu Pracy w Tarnowskich Górach ogłasza nabór wniosków o udzielenie dotacji dla mikroprzedsiębiorców i małych przedsiębiorców.

Dotacja jest udzielana ze środków Funduszu Pracy w wysokości do 5.000 zł i jest bezzwrotna pod warunkiem prowadzenia działalności gospodarczej przez okres 3 miesięcy od dnia udzielenia dotacji. Wnioski należy składać wyłącznie w postaci elektronicznej do dnia 31 stycznia 2021 r.

Aleksandra Wilk

WYCIĄG Z OGŁOSZENIA O PRZETARGU

Burmistrz Miasta Kalety ogłasza

VI pisemny nieograniczony przetarg na najem lokalu użytkowego, zlokalizowanego w budynku przy ul. 1 Maja nr 21 w Kaletach, stanowiącego własność Gminy Kalety

Opis nieruchomości:

Lokal użytkowy o powierzchni 53,06 m^2, usytuowany na parterze budynku mieszkalno-usługowego przy ul.1 Maja 21 w Kaletach, na działce nr 1494/84 o powierzchni 0,0240 ha, arkusz mapy 2, obręb Kalety, opisanej w Sądzie Rejonowym w Tarnowskich Górach pod wykazem WYK 257KALETY, z przeznaczeniem na prowadzenie działalności usługowo-handlowej.

Lokal jest w stanie dobrym, wyposażony w instalację elektryczną oraz wodociągowo-kanalizacyjną.

Cena wywoławcza:

Miesięczna stawka wywoławcza czynszu za wynajem 1 m^2 powierzchni wynosi: **12,00 zł. netto.**
Do wylicytowanej stawki zostanie doliczony podatek VAT.

Termin i miejsce przetargu:

Oferty podpisane należy składać w zamkniętej kopercie, ostemplowanej bądź podpisanej w miejscu zaklejenia, w Urzędzie Miasta Kalety przy ul. Żwirki i Wigury 2 w terminie **do dnia 15 lutego 2021 r. do godz. 9:30.**

Otwarcie ofert nastąpi **w dniu 15 lutego 2021 roku o godzinie 10.00** w sali posiedzeń nr 24 lub 25 Urzędu Miejskiego w Kaletach przy ul. Żwirki i Wigury 2 (II piętro).

Wysokość wadium, forma, termin i miejsce jego wniesienia:

Wadium w kwocie 1.000,00 zł (tysiąc złotych) należy wpłacić przelewem na konto Urzędu Miejskiego w Kaletach nr rachunku: 25 1020 2313 0000 3902 0518 3068 do dnia 12 lutego 2021 r. z dopiskiem: *„Przetarg na wynajem lokalu użytkowego, zlokalizowanego w budynku przy ul. 1 Maja nr 21 w Kaletach"* i do oferty załączyć dowód wpłacenia wadium.

Informacja o miejscu wywieszenia i publikacji ogłoszenia:

Ogłoszenie o przetargu zostało wywieszone na tablicach ogłoszeń w siedzibie Urzędu Miejskiego w Kaletach przy ul. Żwirki i Wigury 2 oraz na stronie internetowej www.kalety.pl i w Biuletynie Informacji Publicznej www.bip.kalety.pl

Dane teleadresowe:

Urząd Miasta Kalety, ul. Żwirki i Wigury 2, 42-660 Kalety, nr tel. 34 352-76-48, w godzinach pracy Urzędu.

WYCIĄG Z OGŁOSZENIA O PRZETARGU

Burmistrz Miasta Kalety

ogłasza

III pisemny nieograniczony przetarg na wynajem lokalu użytkowego, zlokalizowanego w budynku przy ul. 1 Maja nr 19 w Kaletach

Opis nieruchomości:

Lokal użytkowy o powierzchni 70,40 m^2, usytuowany na parterze budynku mieszkalno-usługowego, na działce nr 1497/84 o powierzchni 0,0847 ha, położonej w Kaletach przy ul. 1 Maja 19, opisanej w księdze wieczystej Sądu Rejonowego w Tarnowskich Górach pod numerem GL1T/00062093/9, z przeznaczeniem na prowadzenie działalności usługowo-handlowej.

Lokal składa się z 4 pomieszczeń o łącznej powierzchni 70,40 m^2 w stanie dobrym.

Cena wywoławcza:

Miesięczna stawka wywoławcza czynszu za wynajem 1 m^2 powierzchni wynosi: **12,00 zł. netto.**

Do wylicytowanej stawki zostanie doliczony podatek VAT.

Termin i miejsce przetargu:

Oferty podpisane należy składać w zamkniętej kopercie, ostemplowanej bądź podpisanej w miejscu zaklejenia, w sekretariacie Urzędu Miasta Kalety przy ul. Żwirki i Wigury 2 w terminie **do dnia 14 grudnia 2020 r. do godz. 9:30.** Otwarcie ofert nastąpi w dniu **25 stycznia 2021 roku o godzinie 9.30** w sali posiedzeń nr 24 lub 25 Urzędu Miejskiego w Kaletach przy ul. Żwirki i Wigury 2 (II piętro).

Wysokość wadium, forma, termin i miejsce jego wniesienia:

Wadium w kwocie 1.000,00 zł (tysiąc złotych) należy wpłacić przelewem na konto Urzędu Miejskiego w Kaletach nr rachunku: 25 1020 2313 0000 3902 0518 3068 do dnia 22 stycznia 2021 r. z dopiskiem: *„Przetarg na wynajem lokalu użytkowego, zlokalizowanego w budynku przy ul. 1 Maja nr 19 w Kaletach”* i do oferty załączyć dowód wpłacenia wadium.

Informacja o miejscu wywieszenia i publikacji ogłoszenia:

Ogłoszenie o przetargu zostało wywieszone na tablicach ogłoszeń Urzędu Miasta przy ul. Żwirki i Wigury 2, a także na stronie internetowej www.kalety.pl oraz w Biuletynie Informacji Publicznej www.bip.kalety.pl

Dane teleadresowe:

Urząd Miasta Kalety, ul. Żwirki i Wigury 2, 42-660 Kalety, nr tel. 34 352-76-48, w godzinach pracy Urzędu.

www.kalety.pl

GMINA KALETY HARMONOGRAM ODBIORU ODPAÓW I_III 2021	I	II	III	I	II	III
	ZMIESZANE			EKO		
ARMII KRAJOWEJ, ASNYKA, DOLNA, KASPROWICZA, KOŁŁĄTAJA, KOSZĘCIŃSKA, KUŹNICKA, KWIATOWA, ŁOWIECKA, MIŁOSZA, NOWA, OKRZEI, POPIEŁUSZKI, POSTERUNEK KOLEJOWY, ROŹDZIEŃSKIEGO, RYCERSKA, RZECZNA, SKŁODOWSKIEJ, SŁOWIAŃSKA, SPORTOWA, SZKOLNA, SZYMANOWSKIEGO, TETMAJERA, WESOŁA, 1 MAJA, 3 MAJA	5	2	2, 30	19	16	16
BEMA, CELULOZOWA, CHOPINA, DWORCOWA, GOŁĘBIA, GWOŹDZIA, HARCERSKA, KACZOROWSKIEGO, KILIŃSKIEGO, KOSMONAUTÓW, KRASICKIEGO, KRUCZA, LEŚNA, LIPOWA, MIARKI, PIASTÓW, PRUSA, REJA, RADZIEWICZÓWNEJ, SŁONECZNA, SPOKOJNA, TOPOLOWA, TRAUGUTTA, WOJSKA POLSKIEGO, ZIELONA	7	3	3, 31	20	17	17
BRZECHWY, BUKOWA, CHROBREGO, DĘBOWA, FABRYCZNA, GAWLIKA, IMBIROWA, KONOPNICKIEJ, LUBLINIECKA, POKOJU, SIENKIEWICZA, SOBIESKIEGO, ROGOWSKIEGO, ŻWIRKI I WIGURY	8	4	4	21	18	18
ANJOŁA, BORKA, BRZOZOWA, CHMIELNA, CZARNECKIEGO, DĄBROWSKIEGO, DŁUGOSZA, KS. DROZDKA, DRZYMAŁY, DZIAŁKOWA, GŁOWACKIEGO, JANA PAWŁA II, JAŚMINOWA, JAWOROWA, JODŁOWA, KSIĘŻYCOWA, MATEJKI, MŁODZIEZOWA, POLARNA, TWARDOWSKIEGO, WOLNOŚCI OD NR 11 DO NR 71, WRZOSOWA, ZAGŁOBY, ŻEROMSKIEGO	9	5	5	22	19	19
Bajeczna, Damrota, Gajowa, Kochanowskiego, Kopernika, Korfantego, Kościuszki, Krótka, Lema, Ligonia, Lubocz, Łączna, Mickiewicza, Moniuszki, Morcinka, Nałkowskiej, PCK, Plac Zjednoczenia, Rymera, Slowackiego, Tuwima, Tylna, Witosa, Wodna, Wolności od nr 1 do nr 10	12	9	9	26	23	23
BOCZNA, CICHA, JASTRZĘBIA, KLONOWA, LUBSZECKA, MIŁA, MIODOWA, MYŚLIWSKA, OGRODOWA, ORZESZKOWEJ, PADEREWSKIEGO, PIASKOWA, POLNA, POPRZECZNA, POWSTAŃCÓW, TULIPANOWA, WĄSKA, WIEJSKA, ZAPOLSKIEJ	13	10	10	27	24	24
BARBARY, BRACKA, CYNKOWA, GRUNWALDZKA, GRZYBOWA, JAGODOWA, JANA, KS.ANTOSZA, LETNISKOWA, MŁYŃSKA, NORWIDA, OWOCOWA, SOSNOWA, STAWOWA, TARNOGÓRSKA, USTRONNA, WIERZBOWA, WIOSENNA, OFIAR KATYNIA (DAWNA 30LECIA), WCZASOWA	14	11	11	28	25	25

TERMIN WYWOZU ODPADÓW Z ZABUDOWY WIELORODZINNEJ	I	II	III	I	II	III
	ZMIESZANE + BIO			PAPIER + TWORZYWA + SZKŁO		
	4, 18	1, 15	1, 15, 29	11, 25	8, 15	8, 15

Urząd Miejski w Kaletach
ul. Żwirki i Wigury 2, 42-660 Kalety
tel.: (34) 352 76 30
fax: (34) 352 76 35
E-mail: burmistrz@kaletyl.pl

PSZOK
ul. ks. Drozdka 30,42-660 Kalety
tel.: (34) 366 99 09
PSZOK przyjmuje odpady w następujące dni :
- w środy od godz. 7.30 do godz. 15.30
- w soboty od godz. 8.00 do godz. 14.00

FCC Polska Sp. z o. o.
ul. Lecha 10, 41-800 Zabrze
Tel. +48 801 501 511
E-mail bok@fcc-group.pl
Web www.fcc-group.pl

Prosimy o wystawienie w tych dniach tych odpadów przed posesję w odległości nie większej, niż 2 metry od drogi głównej do godziny 6:00 lub poprzedniego dnia. Prosimy w miarę możliwości ustawiać kosze rączką do drogi.Informujemy, iż nie ma możliwości odbioru odpadów w terminie innym niż podane powyżej. Prosimy o niezapełnianie do pełna pojemników popiołem, mogą ulec uszkodzeniu