biuletyn
INFORMACYJNY MIASTA KALETY
Drutarnia, Jędrysek, Kalety, Kuczów, Lubocz, Miotek, Mokrus, Truszczyca, Zielona
Nr 2 (286)
Luty 2016
Cena 1 zł
ISSN 1426-7861

Kolejne miliony dla miasta Kalety ze środków Unii Europejskiej

Fundusze Europejskie Program Regionalny | Śląskie. Pozytywna energia | Unia Europejska Europejskie Fundusze Strukturalne i Inwestycyjne

Zarząd Województwa Śląskiego na posiedzeniu z dnia 19 stycznia 2016 r. uchwałą 61/88/V/2016 podjął decyzję o refundacji dla Miasta Kalety wcześniej poniesionych nakładów finansowych poprzez dofinansowanie projektu pn.: Budowa sieci kanalizacji sanitarnej w Kaletach Drutarni.

Dzięki tej decyzji zarządu wojewódzkiego miasto Kalety odzyska ponad dwa miliony złotych jakie wcześniej musiało wydać na spłatę pożyczki z WFOŚiGW na realizację tej inwestycji. Miasto Kalety w roku 2009 złożyło wniosek w ramach działania 5.1 Gospodarka Wodno - ściekowa w ramach Regionalnego Programu Operacyjnego Województwa Śląskiego na lata 2007 – 2013, jednak wniosek wtedy nie uzyskał dofinansowanie lecz znalazł się na liście rezerwowej. Dla Kalet pojawił się jednak szansa na realizację tego zadania z udziałem środków zewnętrznych. Władze samorządowe sięgnęły po dotację i niskooprocentowaną pożyczkę z Wojewódzkiego Funduszu Ochrony Środowiska i Gospodarki Wodnej w Katowicach.

W bieżącym roku, w ramach oszczędności jakie pozostały z realizacji 7-letniego RPO, Miasto uzyska zwrot poniesionego w związku z przeprowadzeniem tej inwestycji wkładu własnego.

Klaudiusz Kandzia

W tym numerze:

Publiczna Szkoła Podstawowa nr 1 w Kaletach laureatem konkursu "Zielona Pracownia"	4
Wyniki konkursu na „Najpiękniejsze świąteczne iluminacje”	6
Dzień otwarty w Senior Wigor	7
Rekrutacja do przedszkoli i szkół na rok szkolny 2016/2017	9-10
Zmiany w systemie oświaty od roku szkolnego 2016/2017	10
Informacje na temat Programu Rodzina 500 PLUS	14-16
Sprawozdanie z XIV sesji Rady Miejskiej w Kaletach	18

MATERIAŁ PŁATNY

W Kaletach powstaje

KLUB DZIECIĘCY

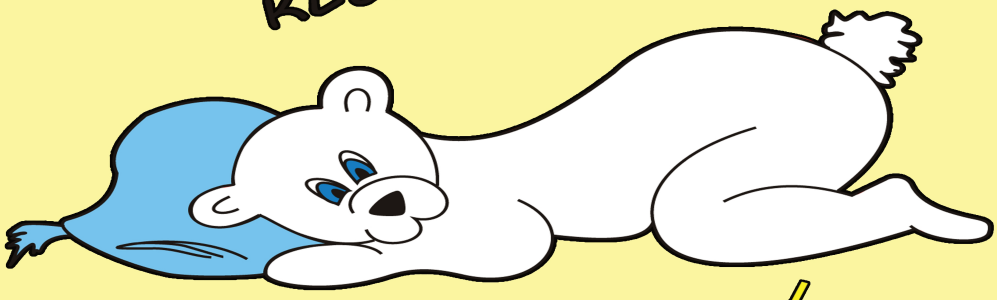

MILUŚ

Już dziś możesz zapisać swojego Maluszka

www.klubmilus.pl tel. 504 180 952

Przekaż 1% podatku na rzecz klubu LKS *Małapanew* Kuczów

Prosimy wypełnić rubrykę w rocznym zeznaniu podatkowym (PIT-36,PIT-36L, PIT-37,PT-28,PIT-36 (WNIOSEK O PRZEKAZANIE 1% PODATKU NALEŻNEGO NA RZECZ ORGANIZACJI POŻYTKU PUBLICZNEGO) wpisując nazwę „FUNDACJA PARTNERSTWO" KRS 0000197334 oraz w rubryce „INFORMACJE UZUPEŁNIAJĄCE" wpisać nazwę naszego klubu, czyli *MAŁAPANEW* KUCZÓW.

Przekazując nam 1 % płaconego podatku, również w tym roku, możecie być pewni, że i te pieniądze nie zostaną zmarnowane, jak również, że będą przeznaczone na poprawę warunków uprawiania sportu przez dzieci i młodzież w klubie *Małapanew* Kuczów.

1% PODATKU

TO TWÓJ WKŁAD W ROZWÓJ DZIECI I MŁODZIEŻY

Klub Sportowy „UNIA" Kalety nawiązał współpracę z **Fundacją Partnerstwo**, która jest **Organizacją Pożytku Publicznego** i której celem statutowym oraz zadaniem jest wspieranie rozwoju sportu wśród dzieci i młodzieży oraz działalności klubów sportowych takich jak nasza "Unia" dlatego zwracamy się z prośbą o **przekazywanie 1%** na działalność **Klubu Sportowego "UNIA" Kalety** za pośrednictwem tej fundacji.

Uważamy, że należy zrobić wszystko, aby dzieci i młodzież odciągnąć od współczesnych „używek"- komputera, telewizji nie wspominając już o alkoholu czy narkotykach. Dlatego też działalność Klubu Sportowego w Kaletach pomaga w rozwoju sportowym i jednocześnie kształtowaniu właściwej postawy społecznej dzieciom i młodzieży z Kalet i okolic.

Proszę wypełnić odpowiednią rubrykę w rocznym zeznaniu podatkowym (PIT-36, PIT-36L, PIT-37, PIT-28, PIT-38) wpisując:

FUNDACJA PARTNERSTWO
KRS 0000197334

W składanym zeznaniu podatkowym proszę koniecznie wypełnić rubrykę „INFORMACJE UZUPEŁNIAJĄCE" wpisując:
KLUB SPORTOWY „UNIA" KALETY:

Szczegółowe informacje są dostępne na stronie: www.sponsorsportu.pl

STOWARZYSZENIE POMOCY DZIECIOM PO LECZENIU ONKOLOGICZNYM

Wpłać 1% swojego podatku i wspomóż dzieci po leczeniu onkologicznym!

Organizacja Pożytku Publicznego KRS 0000023104

ul. Luboszycka 11/10, 45-215 Opole, tel/fax. 77 455 01 00, e-mail: ofa@ofa.com.pl

www.ofa.com.pl/przekaznam_spdlo.htm

nr konta 33 1240 1633 1111 0010 1762 4766, REGON 531031245, NIP 7541098250

Przekaż swój 1% bo twoja pomoc może wiele zmienić.

1% dla Karolinki!

Zwracamy się z prośbą o pomoc dla naszej córki Karoliny Rzepy, u której zdiagnozowano autyzm, a także inne zaburzenia rozwojowe.

Autyzm powoduje seperację dziecka od kontaktów międzyludzkich .Dziecko pozostaje w swoim wewnętrznym świecie.Na autyzm nie ma leku, jedyną formą pomocy jest wysokospecjalistyczna terapia, która nie jest refundowana .

Koszty tych zajęć przewyższają nasze możliwości finansowe. Karolinka jest pod stałą kontrolą specjalistów.
Każde przekazane przez Państwa pieniądze pozwolą na kontynuowanie jej terapii.

Z góry dziękujemy za okazaną pomoc.

Fundacja Dzieciom " Zdążyć z pomocą"
KRS 0000037904
Tytułem: Rzepa Karolina 20635

1% podatku dla Beniamina Pająka

Drodzy Przyjaciele!!!

Dzięki Waszej pomocy udało się spełnić marzenie Beniamina o chodzeniu na dobrej protezie.
Teraz zwracamy się do Was z prośbą o przekazanie 1% podatku na dalsze zaopatrzenie protetyczne i rehabilitację.
Każda wymiana leja to koszt około 10 tysięcy złotych.
W zależności od zmiany obwodu kikuta trzeba wymieniać te części protezy przynajmniej raz roku. Poza tym Beniamin z powodu wiotkości mięśni i przebytej odmy płuc musi być systematycznie rehabilitowany.

Aby przekazać 1% podatku wystarczy w rozliczeniu rocznym, w rubryce „WNIOSEK O PRZEKAZANIE 1% PODATKU NALEŻNEGO NA RZECZ ORGANIZACJI POŻYTKUPUBLICZNEGO (OPP)" wpisać: **KRS 0000037904,** natomiast w rubryce „Informacje uzupełniające – cel szczegółowy 1%": **18239 Pająk Beniamin**

Szanowni Darczyńcy, prosimy o wyrażenie zgody w formularzu PIT na przekazanie swoich danych organizacji pożytku publicznego.

Jesteśmy wdzięczni za Waszą pomoc!
dane adresowe: ust204kmp@vp.pl tel. 600980929
Więcej informacji na stronie: beniamin.zyciasens.pl

AGENCJA zefir TURYSTYCZNA

ul. Krakowska 25 Tel : 32 769 11 19
ul. Piłsudskiego 2a Tel : 32 285 26 22
42-600 Tarnowskie Góry

e mail: atzawtg@wp.pl

Naszym Klientom oferujemy :
- wczasy w Polsce już od 620 zł, możliwość dojazdu autokarem
- słoneczną Bułgarię na Lato 2016 już od 1025 zł samolotem i wiele innych
- wycieczki po Europie i nie tylko
- bilety lotnicze Wizzair oraz autokarowe, wiele kierunków
- ubezpieczenie turystyczne dla każdego

www.atzefir.pl

MATERIAŁ PŁATNY

Prośba o informacje na temat Adolfa Cogla

Zwracam się z ogromną prośbą o pomoc w uzyskaniu wszelkich informacji na temat życia naszego mieszkańca Adolfa Cogla.

Urodził się 2.01.1928 roku w Jędrysku. Był wspaniałym malarzem i rzeźbiarzem. Aktualnie jestem w trakcie pisania jego biografii artystycznej.

Proszę wszystkich, którzy go pamiętają o informacje o tej osobie, a także udostępnienie mi jego pamiątkowych zdjęć, obrazów czy rzeźb.

Proszę o kontakt telefoniczny na mój numer: 606 735 770 oraz kontakt mailowy jagna1940@o2.pl
W kontaktach mailowych proszę w nagłówku napisać *Adolf Cogiel*- będzie mi łatwiej segregować wiadomości.

Małgorzata Brol

OGŁOSZENIE DROBNE

Sprzedam mieszkanie 3- pokojowe w Kaletach, w bloku. Powierzchnia 69 m2 . Cena do uzgodnienia.
Tel. 600 980 929

MATERIAŁ PŁATNY

Wyrazy współczucia dla Pana Mariana Bonk, członka Zarządu Miasta Kalety w latach 1990-1994, na okoliczność śmierci matki

śp. Kingi Bonk

składają: burmistrz Miasta Kalety Klaudiusz Kandzia wraz z pracownikami Urzędu Miejskiego i przewodniczący Rady Miejskiej Eugeniusz Ptak z radnymi.

Wyrazy współczucia dla Pana Michała Obłączek, pełniącego obowiązki kierownika Miejskiej Oczyszczalni Ścieków, na okoliczność śmierci ojca

śp. Piotra Obłączek

składają: burmistrz Miasta Kalety Klaudiusz Kandzia wraz z pracownikami Urzędu Miejskiego i przewodniczący Rady Miejskiej Eugeniusz Ptak z radnymi.

AKTUALNOŚCI

19 stycznia Zarząd Województwa Śląskiego, uchwałą 61/88/V/2016 podjął decyzję o refundacji dla Miasta Kalety wcześniej poniesionych nakładów finansowych poprzez dofinansowanie projektu pn.: Budowa sieci kanalizacji sanitarnej w Kaletach Drutarni

25 stycznia w siedzibie Miejskiego Domu Kultury w Kaletach, odbyła się wystawa fotografii *OTO JA*.

28 stycznia, w dziennym domu opieki Senior Wigor w Kaletach odbył się Dzień Otwartych Drzwi.

31 stycznia w kościele p.w. św. Józefa w Jędrysku odbył się koncert kolęd i pastorałek w wykonaniu chóru SONATA z Kalet.

1 lutego w restauracji *Literatka* w Kaletach odbyło się tradycyjne spotkanie noworoczne Burmistrza Miasta Kalety i przedstawicieli Rady Miejskiej z Honorowymi Dawcami Krwi z terenu miasta Kalety.

10 lutego 2016 r. w Klubie w Drutarni odbyła się XIV Sesja Rady Miejskiej w Kaletach.

12 lutego Gimnazjum im. ks. Pawła Rogowskiego obchodziło „Dzień Patrona Szkoły".

18 lutego minął termin składania ofert na przetarg na przebudowę zdegradowanego obszaru śródmieścia na "Mały Rynek" oraz rozbudowę sieci kanalizacji deszczowej, wodociągowej i oświetlenia terenu w Kaletach przy ul. 1 Maja wraz z wykończeniem elewacji pierzei tego placu. Przetarg na wykonanie ww. inwestycji odbył się tego samego dnia.

Materiały zebrał i opracował: Jacek Lubos

PODZIĘKOWANIA

dla Pani Jolanty Krawczyk i Państwa Leokadii i Norberta Gaweł za adopcję „bezpańskich" piesków, porzuconych na terenie gminy Kalety.

Znaleziono szczeniaka

Informujemy, że w Miotku znaleziono psa – szczeniaka (około 3 miesiące). Osoby mające wiedzę na temat właściciela lub zainteresowane są adopcją zwierzaka proszone są o kontakt z nr tel. 34 352 76 41.

Publiczna Szkoła Podstawowa nr 1 w Kaletach laureatem konkursu "Zielona Pracownia"

Wojewódzki Fundusz Ochrony Środowiska i Gospodarki Wodnej w Katowicach rozstrzygnął konkurs na utworzenie szkolnych ekopracowni. Miło nam poinformować, że laureatem konkursu pn. "Zielona Pracownia" została Publiczna Szkoła Podstawowa nr 1 im. Adama Mickiewicza w Kaletach.

Przedmiotem konkursu było utworzenie ekopracowni na potrzeby nauk przyrodniczych, biologicznych, ekologicznych, geograficznych, chemiczno-fizycznych czy geologicznych. Dofinansowanie w kwocie przeszło 13.000 złotych przeznaczone zostanie na utworzenie w PSP nr 1 pracowni ekologicznej, w której znajdą się min. rzutnik multimedialny, mikroskopy i symulatory procesów przyrodniczych.

Nauka w nowoczesnej ekopracowni, dzięki możliwości prowadzenia obserwacji i doświadczeń, pozwoli uczniom na zdobycie umiejętności perspektywicznego myślenia. Ponadto realizacja programu przyczyni się do kształtowania świadomości ekologicznej i właściwych postaw wobec środowiska.

Dorota Mańczak

Wyróżnienie Kapituły Nagrody Starosty Tarnogórskiego dla mieszkańca naszego miasta

Z przyjemnością informujemy, że mieszkaniec naszego miasta - Krzysztof Marczak - zdobył wyróżnienie Kapituły Nagrody Starosty Tarnogórskiego.

Nagroda Starosty ma charakter honorowy i przyznawana jest za wybitne osiągnięcia na rzecz rozwoju i promocji Powiatu Tarnogórskiego.

Z wnioskiem o przyznanie nagrody Krzysztofowi w kategorii Sport wystąpiło Miasto Kalety.

Krzysztof Marczak jest zawodnikiem kaletańskiego Klubu Speedrowerowego. Mimo młodego wieku osiąga wspaniałe wyniki sportowe nie tylko na arenie krajowej, ale również międzynarodowej. W 2014 roku został Mistrzem Polski Par Klubowych Kadetów, natomiast rok później w Wielkiej Brytanii wywalczył drużynowo złoto na Mistrzostwach Świata.

Agnieszka Kwoka

Powstanie praca magisterska o Zielonej

Informujemy, iż studentka V-tego roku architektury na Politechnice Śląskiej, Pani Izabela Majka- wybrała jako temat swojej pracy magisterskiej Zieloną.

Wszystkich dysponujących ciekawymi materiałami mogącymi wzbogacić dokumentację Izabeli- prosimy o kontakt pod numerem telefonu: 034 352-76-52.

(jal)

Sylwestrowe kolędowanie

W niedzielę, 31 stycznia 2016 r. w kościele p.w. św. Józefa w Jędrysku odbył się koncert kolęd i pastorałek w wykonaniu chóru SONATA z Kalet.

Tak jak się spodziewano, wydarzenie zgromadziło wielu mieszkańców naszego miasta, którzy mogli wysłuchać godzinnego koncertu najpiękniejszych polskich pieśni bożonarodzeniowych.

Składamy serdeczne podziękowania księdzu proboszczowi Wojciechowi Ciosmakowi za współorganizację koncertu oraz Pani Iwonie Skop i Bożenie Sier za pomoc w jego przygotowaniu.

Agnieszka Kwoka

Noworoczne spotkanie burmistrza z honorowymi krwiodawcami

W dniu 1 lutego 2016 r. w restauracji *Literatka* w Kaletach odbyło się tradycyjne spotkanie noworoczne Burmistrza Miasta Kalety i przedstawicieli Rady Miejskiej w Kaletach z Honorowymi Dawcami Krwi z terenu miasta Kalety.

Burmistrz Klaudiusz Kandzia, a także przedstawiciele Rady Miejskiej: Eugeniusz Ptak, Janina Perz oraz Irena Nowak, podziękowali obecnym za każdą kroplę oddanej krwi, a także złożyli najserdeczniejsze życzenia oraz wszelkiej pomyślności w Nowym Roku.

Wszyscy Honorowi Dawcy Krwi otrzymali paczkę świąteczną sfinansowaną z budżetu miasta Kalety. Urząd Miejski w Kaletach pełni funkcję instytucji wspierającej HDK.

Agnieszka Kwoka

Rozstrzygnięcie konkursu pn. "Najpiękniejsze świąteczne iluminacje"

Miło nam poinformować, iż rozstrzygnięto konkurs miejski pn. "Najpiękniejsze świąteczne iluminacje" ogłoszony przez Burmistrza Miasta Kalety.

W tym roku wpłynęło wyjątkowo dużo zgłoszeń do konkursu. Komisja miała nie lada problem wybrać te najpiękniejsze iluminacje, ponieważ pomysłowości i oryginalności w dekorowaniu swoich obejść przydomowych i balkonów, naszym mieszkańcom jak zwykle nie brakowało.

Zwycięzcą w kategorii *najładniej udekorowane-oświetlone obejście przydomowe* został Pan Janusz Szymik z Jędryska, który wyjątkowo pięknie przystroił swoją posesję.

W kategorii *najładniej udekorowany-oświetlony balkon* komisja konkursowa zdecydowała się przyznać pierwsze miejsce Panu Brunonowi Jaszczykowi z osiedla na ul. 1 Maja w Kaletach.

Nagroda w kategorii *najładniej udekorowana-oświetlona witryna sklepowa* powędruje natomiast w ręce Pani Marietty Piątkowskiej-Botor, która bardzo ciekawie ozdobiła witrynę swojego sklepu przy ul. ks. Rogowskiego w Jędrysku.

Laureatom konkursu serdecznie gratulujemy. Nagrody za zwycięstwo w konkursie wręczone zostały podczas sesji Rady Miejskiej w dniu 10 lutego.

Agnieszka Kwoka

Udekorowana posesja Pana Janusza Szymika

Balkon Pana Brunona Jaszczyka

Witryna sklepowa Pani Marietty Piątkowskiej-Botor

Brunon Jaszczyk odbierający nagrodę na sesji Rady Miejskiej

Żaneta Szymik odebrała nagrodę w imieniu swojego ojca Janusza

Ścieżka ekologiczno-dydaktyczna "Pętla z cisem Donnersmarcka" gotowa na nadejście wiosny

Miejskie służby porządkowe zakończyły właśnie zimowy przegląd ścieżki ekologiczno-dydaktycznej "Z cisem Donnersmarcka".

Najdłuższa, bo licząca prawie 22 km pętla, której trasa przebiega m.in. przez Pniowiec, została gruntownie odświeżona i czeka na nadejście wiosny. Wszystkie tablice informacyjne zostały oczyszczone oraz wymieniono w nich stelaże na nowe. Sprawdzono również poprawność ułożenia kierunkowskazów na trasie celem sprawnego przebycia ścieżki. Cieszy również fakt, że żadna z tablic informacyjnych nie była zniszczona i Miasto nie musiało ponosić dodatkowych kosztów jej wymiany.

Przypomnijmy, że ścieżka ekologiczno dydaktyczna "Z cisem Donnersmarcka" powstała w 2011 r. dzięki dofinansowaniu jakie Miasto Kalety pozyskało z Wojewódzkiego Funduszu Ochrony Środowiska i Gospodarki Wodnej w Katowicach.

Obserwując pogodę za oknem, chciało by się rzec, że wiosna za pasem. I oby tak było. Ścieżka gotowa – z niecierpliwością czeka na amatorów rowerowych wycieczek leśnymi duktami.

Agnieszka Kwoka

Dzień Otwartych Drzwi w domu opieki Senior Wigor

28 stycznia 2016 r., w dziennym domu opieki Senior Wigor w Kaletach odbył się Dzień Otwartych Drzwi.

Podopieczni wraz z kierownikiem placówki oprowadzali gości po nowopowstałym domu dziennej opieki. Zwiedzający mieli okazję zapoznać się z nowoczesną infrastrukturą obiektu, a także bogatą ofertą zajęć dla Seniorów pozwalającą na aktywne i ciekawe spędzenie czasu wolnego. Największym zainteresowaniem cieszył się gabinet fizjoterapii, gdzie podopieczni placówki mogą korzystać m.in. z relaksujących masaży.

Dzień Otwarty uświetniły występy naszych najmłodszych mieszkańców. Dzieci ze świetlicy środowiskowej "Przystań" wraz z wychowawcą przygotowały piękne Jasełka, a dziewczynki z zespołu "Mi na Ludowo" wystąpiły z repertuarem śląskich piosenek. Zagrał i zaśpiewał także zespół muzyczny "Rio" z Ciasnej.

Przypomnijmy, że dzienny dom opieki Senior Wigor w Kaletach jest czynny od poniedziałku do piątku w godzinach od 8.00 do 16.00. Jego głównym założeniem jest wsparcie Seniorów poprzez umożliwienie im korzystania z oferty na rzecz społecznej aktywizacji, w tym oferty prozdrowotnej, obejmującej usługi w zakresie aktywności ruchowej, edukacyjnej, kulturalnej, rekreacyjnej i opiekuńczej.

Skierowanie do w/w placówki można uzyskać w Miejskim Ośrodku Pomocy Społecznej w Kaletach w godzinach 8:00 - 15-:30. Więcej informacji pod numerem tel. 34 3578 656.

Aleksandra Cieślik

RockTime tańczył „Na granicy”

IV Rock&Rollowy konkurs taneczny „Na granicy” za nami. I tym razem daliśmy radę!

Z kilkunastu par startujących w konkursie po raz kolejny w czołówce znaleźli się tancerze Rock Time. Bezkonkurencyjni okazali się Julia Swoboda i Daniel Ledwoń oraz Adrian Kalus i Karina Bronder zajmując kolejno I i II miejsce w turnieju.

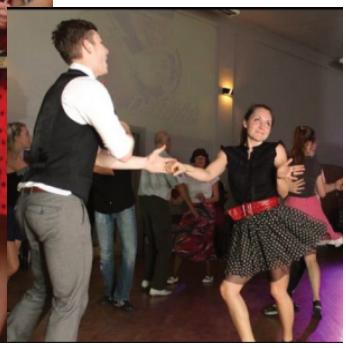

Marian Lisiecki

Wystawa fotograficzna „OTO JA” w Miejskim Domu Kultury

W poniedziałek 25 stycznia br. w siedzibie Miejskiego Domu Kultury w Kaletach, odbyła się wystawa fotografii OTO JA.

Wystawa zorganizowana została w związku z realizacją przez Miasto Vitkov (Czechy), Gminę Vrbove (Słowacja) i Miasto Kalety projektu partnerskiego pn.: „Jak się żyje kobietom w centrum Europy”, finansowanego ze środków UE w ramach programu Europa dla obywateli.

Tematem wystawy były fotografie kobiet w różnych sytuacjach dnia codziennego. Wśród nadesłanych prac znalazły się również fotografie z udziałem mieszkanek Kalet.

Oficjalnego otwarcia wystawy dokonał starosta Miasta Partnerskiego Vitkov Pavel Smolka wraz z burmistrzem Kalet Klaudiuszem Kandzią. W spotkaniu ze strony czeskiej udział wzięli wicestarosta Miasta Vitkov Huska Oldrich oraz dyrektor Miejskiego Domu Kultury w Vitkovie Pani Daniela Olbertova. Radnych Rady Miejskiej w Kaletach reprezentowała wiceprzewodnicząca Janina Perz, zaś gospodarza wydarzenia dyrektor MDK Marian Lisiecki. W otwarciu wystawy udział wzięły także uczestniczki projektu „Jak się żyje kobietom w centrum Europy”.

Marek Parys

Informacja Koła PZW Kalety

Skarbnik Koła przyjmuje opłaty za wędkowanie w roku 2016 w Miejskim Domu Kultury, w każdy poniedziałek, pomiędzy godziną 17.00 a 19.00 (sala „Słoneczna” na I piętrze budynku).

Jacek Lubos

Działalność Chóru Sonata w miesiącu styczniu 2016

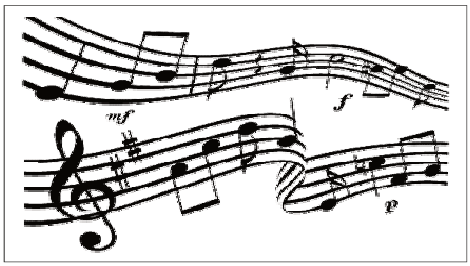

Okres Świąt Bożego Narodzenia to również szczególny czas w muzyce. Króluje wtedy przede wszystkim jeden gatunek muzyki – kolędy i pastorałki. Mamy sporo okazji osobiście uczestniczyć w licznie odbywających się w tym czasie koncertach kolęd wykonywanych przez przeróżne grupy śpiewacze. Również chór Sonata w okresie bożonarodzeniowym koncertuje częściej niż zwykle, czy to w Kaletach, czy też na zaproszenie poza granicami naszego miasta.

Pierwsze dni 2016 roku obfitowały w wiele wydarzeń dotyczących naszego chóru.

3 stycznia br. wzięliśmy udział w Kościele pw. Trójcy Św. w Gorzowie Śląskim w Jubileuszowym XV Powiatowym Koncercie Kolęd. Wraz z nami koncertowały różne grupy śpiewacze z powiatu oleskiego. W tym miejscu dziękujemy organizatorom tego przedsięwzięcia za zaproszenie nas oraz ugoszczenie po koncercie. 6 stycznia br. na zaproszenie Miasta Ustronia oraz Proboszcza Parafii Św. Klemensa ks. Antoniego Sapoty mieliśmy okazję spędzić cały dzień w urokliwych miejscach tego regionu. Gościnność i życzliwość ks. Proboszcza względem naszego chóru jest niezmiennie fantastyczna – zawsze nam przypomina, że jego rodzina pochodzi z Kalet, zna Kalety i zawsze miło je wspomina. Chór Sonata śpiewał kolędy podczas mszy św. w intencji członków chóru Ave z Ustronia. Organizatorzy zaplanowali dla nas atrakcyjny przejazd bryczkami (miał być kulig, ale zabrakło śniegu) od Kubalonki przez Stecówkę, gdzie zjedliśmy obiad, zagrzaliśmy się grzanym winem i wspólnie z członkami chóru AVE śpiewaliśmy kolędy, aż do Istebnej, gdzie czekał na nas autobus. Dziękujemy burmistrzom Kalet i Ustronia za zorganizowanie tego miłego wyjazdu. 17 stycznia na zaproszenie chóru męskiego Piast z Żyglina śpiewaliśmy kolędy w parafii Narodzenia Najświętszej Maryi Panny w Żyglinie. Dziękujemy za zaproszenie oraz ugoszczenie nas po koncercie. 31 stycznia br. odbył się w kościele w Jędrysku nasz coroczny koncert kolęd i pastorałek, na który przybyło wielu sympatyków kolędowania. Zaśpiewaliśmy kolędy tradycyjne, dobrze wszystkim znane, jak również nowe utwory w ciekawych aranżacjach. Bardzo dziękujemy wszystkim przyjaciołom i sympatykom naszego chóru za wiele miłych słów, dobrych życzeń oraz okazanych serdeczności. W szczególności dziękujemy Proboszczowi naszej parafii ks. Wojciechowi Ciosmakowi za ciepłe przyjęcie, miłe słowa powiedziane przed i po koncercie oraz za ugoszczenie nas swojskim kołocem. Niestety w miesiącu styczniu br. pożegnaliśmy śp. Romualda Sosnę – wieloletniego tenora naszego chóru, a który ze śpiewem chóralnym był związany już od czasów powojennych. Był współzałożycielem chóru Sonata, w którym był nie tylko mocnym głosem ale dobrym, wesołym i życzliwym kolegą. Obecnie chór nasz rozpoczął przygotowania do okresu Triduum Paschalnego oraz Świąt Wielkiejnocy. Jest to całkowicie odmienny niż bożonarodzeniowy rodzaj muzyki. Bardziej spokojny, wręcz nostalgiczny, jednak również piękny i wzruszający.

Zapraszamy wszystkich miłośników śpiewu chóralnego, ludzi muzycznie wrażliwych, na cotygodniowe nasze próby w poniedziałki o 16.00 do MDK w Kaletach. Obecnie najbardziej potrzebni są tenorzy, czyli mężczyźni o wysokim tonie głosu. Zachęcamy więc wszystkich do aktywnego włączania się do życia kulturalnego naszego miasta.

Cześć Pieśni i Muzyce!
Chór Sonata

Rekrutacja do przedszkoli na rok szkolny 2016/2017

Informujemy, że rozpoczynają się zapisy dzieci do przedszkoli.

Dzieci korzystające w bieżącym roku z usług przedszkola mają zagwarantowane w nim miejsce i nie biorą udziału w naborze! W takich przypadkach rodzice są zobowiązani złożyć w placówce. Deklarację o kontynuowaniu wychowania przedszkolnego. Deklaracje przyjmowane będą w okresie od **15 lutego do 4 marca br.**

W przypadku, jeżeli rodzice zamierzają zapisać dziecko do innego publicznego przedszkola niż to, do którego dotychczas uczęszcza, muszą mieć pełną świadomość, że wówczas ich dziecko uczestniczy w rekrutacji na takich samych zasadach, jak dziecko zapisywane do przedszkola po raz pierwszy.

1. Ważną informacją jest fakt, że o przyjęciu dziecka do przedszkola nie będzie decydować kolejność zgłoszeń!
2. W naborze będą brały udział tylko dzieci zapisywane do przedszkola po raz pierwszy. Rodzice tych dzieci będą zobowiązani wypełnić wniosek zgodnie z regulaminem rekrutacji. Wniosek o przyjęcie do publicznego przedszkola można znaleźć na stronie www.kalety.pl Wnioski będzie można składać w godzinach pracy przedszkola od dnia 1 marca 2016 r. do dnia 31.03.2016r. Osoby niemające dostępu do Internetu mogą pobrać wniosek w przedszkolu, do którego dziecko uczęszcza. Rodzice mogą ubiegać się o miejsce maksymalnie w dwóch placówkach, wskazując zgodnie z preferencją pierwsze i drugie przedszkole.
3. Jeżeli rodzice nie dostarczą podpisanego dokumentu do placówki, wówczas dziecko nie bierze udziału w procesie rekrutacji. Obowiązujące przepisy prawa wymagają złożenia we wniosku Oświadczeń rodziców. Każde Oświadczenie musi być potwierdzone podpisem obydwu rodziców lub prawnych opiekunów.
4. Dnia 15 kwietnia 2016 r. nastąpi publikacja list kandydatów zakwalifikowanych i niezakwalifikowanych do przedszkola.
5. Następnie do dnia 22 kwietnia 2016 r. do godziny 15.00 rodzice będą mogli potwierdzić wolę uczestnictwa dziecka do przedszkola.
6. Ostateczna lista dzieci przyjętych do placówek nastąpi dnia 29 kwietnia 2016 r.

informacje ogólne:

Do przedszkoli przyjmowane będą dzieci zamieszkałe w Kaletach. Pierwszeństwo mają dzieci 5 i 4 -letnie. Kryteria podstawowe wymienione są w ustawie.

1) wielodzietność rodziny kandydata;
2) niepełnosprawność kandydata;
3) niepełnosprawność jednego z rodziców kandydata;
4) niepełnosprawność obojga rodziców kandydata;
5) niepełnosprawność rodzeństwa kandydata;
6) samotne wychowywanie kandydata w rodzinie;
7) objęcie kandydata pieczą zastępczą.

Powyższe kryteria mają jednakową wartość W przypadku równorzędnych wyników uzyskanych na pierwszym etapie postępowania rekrutacyjnego pod uwagę będą brane kryteria na podstawie Uchwały Rady Miejskiej w Kaletach.

Kryteria dodatkowe to:

1. kandydat, którego oboje rodziców pracuje/uczy się w trybie dziennym - 32 punkty
2. kandydat, którego rodzeństwo kontynuuje edukację przedszkolną w przedszkolu lub zostało objęte obowiązkiem rocznego przygotowania przedszkolnego w przedszkolu - 16 punktów
3. kandydat, który będzie korzystał z całodziennej opieki przedszkolnej (8 i więcej godz. dziennie) - 8 punktów
4. kandydat, którego rodzeństwo kandyduje do tego samego przedszkola - 4 punkty
5. kandydat, który uczęszczał w poprzednim roku szkolnym do przedszkola - 2 punkty
6. kandydat z rodziny objętej nadzorem kuratorskim - 1 punkt

Kandydaci zamieszkali poza obszarem Gminy Kalety będą mogli być przyjęci do przedszkola, jeżeli po przeprowadzeniu pierwszego etapu postępowania rekrutacyjnego dana placówka będzie nadal dysponować wolnymi miejscami. Rodzice dzieci nieprzyjętych mogą, w terminie 7 dni od podania do publicznej wiadomości listy kandydatów przyjętych i nieprzyjętych, wystąpić do dyrektora z wnioskiem o sporządzenie uzasadnienia odmowy przyjęcia dziecka do danego przedszkola. Od rozstrzygnięcia komisji rekrutacyjnej przysługuje odwołanie do dyrektora placówki. Jeżeli po 1 września 2016r. pojawią się wolne miejsca /rezygnacja/, propozycja kierowana będzie do rodziców dzieci nieprzyjętych w wyniku postępowania rekrutacyjnego. O kolejności przyjmowania będzie decydować liczba uzyskanych w rekrutacji punktów.

Karty zgłoszeniowe dziecka do przedszkola można pobierać w kancelarii przedszkola w godzinach od 8.00 do 8.30 oraz od 13.00 do 14.00. Zapraszamy do naszych przedszkoli dzieci 3,4,5 i 6 - letnie z terenu Gminy Kalety. Informacje dotyczące rekrutacji dostępne są na stronie internetowej naszego miasta, stronach internetowych przedszkoli oraz bezpośrednio w placówkach u dyrektorów przedszkoli. Informacje dodatkowe Do przedszkola dzieci zapisywane są jeden raz w roku szkolnym. W kolejnych latach rodzice dzieci uczęszczających do przedszkola zobowiązani są do wypełnienia deklaracji w celu kontynuowania edukacji w placówce. W wyniku nowelizacji ustawy o systemie oświaty w roku szkolnym 2016/2017 przygotowaniem przedszkolnym objęte są dzieci sześcioletnie, dzieci pięcioletnie i czteroletnie mają zagwarantowane miejsce w przedszkolu.

UWAGA RODZICE DZIECI 6 – LETNICH! (ROK URODZENIA 2010)

W roku szkolnym 2016-2017 do szkoły mogą być zapisane także dzieci sześcioletnie z rocznika 2010.

Każde dziecko 4 i 5 - letnie ma prawo do edukacji przedszkolnej. O przygotowanie odpowiedniej liczby miejsc zadba gmina, z kolei rodzice będą mogli z nich skorzystać, jeśli będą zainteresowani posłaniem dziecka do przedszkola. Miejsce takie zostanie zorganizowane w przedszkolu prowadzonym przez gminę lub przez organ niepubliczny, który zdecyduje się przyjąć zasady obowiązujące przedszkola gminne (np. niskie opłaty dla rodziców - maksymalnie 1 złoty za każdą dodatkową godzinę, takie same zasady rekrutacji, itd.).

Od 2017 roku takie samo prawo do wychowania przedszkolnego będzie przysługiwało również wszystkim 3-latkom.

Formularze wszystkich potrzebnych w procesie rekrutacji druków można pobrać ze strony www.kalety.pl

Dariusz Szewczyk

Rekrutacja do szkoły podstawowej

Rekrutacji dzieci do szkół podstawowych dokonuje się z zachowaniem następujących zasad:

KLASA PIERWSZA SZKOŁY PODSTAWOWEJ
Rok szkolny 2016/2017

1. Dzieci siedmioletnie :
a) przyjmowane z urzędu – zameldowane w obwodzie szkoły, w oparciu o dane z ewidencji ludności (rodzice wypisują KARTĘ ZAPISU DZIECKA)
b) dzieci zamieszkałe poza obwodem szkoły, jeśli szkoła dysponuje wolnymi miejscami, na pisemny wniosek rodziców (prawnych opiekunów) skierowany do dyrektora szkoły.
2. Dzieci sześcioletnie zameldowane w obwodzie szkoły w Kaletach urodzone w roku 2010 mogą realizować obowiązek szkolny na pisemny wniosek rodziców (prawnych opiekunów) skierowany do dyrektora szkoły w terminie do 30 marca 2016.

Nowi uczniowie do pozostałych klas
Rok szkolny 2016/2017

1. Nowi uczniowie do pozostałych klas:
a) przyjmowane z urzędu – zameldowane w obwodzie szkoły, w oparciu o dane z ewidencji ludności,
b) dzieci zamieszkałe poza obwodem szkoły, jeśli szkoła dysponuje wolnymi miejscami, przyjmowane są na pisemny wniosek rodziców (prawnych opiekunów) skierowany do dyrektora szkoły. Trzeba wypełnić wniosek o przyjęcie dziecka .
2. Warunki i tryb przyjmowania uczniów niebędących obywatelami polskimi określają odrębne przepisy.
3. W przypadku podjęcia decyzji o nauce dziecka w szkole poza obwodem, rodzice (prawni opiekunowie) zobowiązani są do powiadomienia szkoły obwodowej o miejscu realizacji przez ich dziecko obowiązku szkolnego/ rocznego przygotowania przedszkolnego.
4. Ogłoszenie listy uczniów przyjętych do klasy I następuje w ostatnim dniu maja, rodzice mogą zapoznać się z nią w sekretariacie szkoły. Lista uczniów przyjętych spoza obwodu ogłoszona zostaje po zakończeniu rocznych zajęć szkolnych.
5. Za tworzenie oddziałów, dobór dzieci i przydzielenie wychowawców odpowiada dyrektor szkoły.
6. Decyzję o przyjęciu dzieci zamieszkałych poza obwodem podejmuje dyrektor szkoły w przypadku, gdy szkoła dysponuje wolnymi miejscami. W pierwszej kolejności rozpatruje się wnioski rodziców (prawnych opiekunów) dzieci, których rodzeństwo jest już uczniami szkoły oraz dzieci pracowników szkoły. Pozostałe dzieci przyjmowane są według kolejności zgłoszeń.

Kartę zapisu dziecka oraz wniosek o przyjęcie dziecka do szkoły podstawowej można pobrać ze stromy internetowej www.kalety.pl

Dariusz Szewczyk

Zmiany w systemie oświaty od roku szkolnego 2016/2017

Poniżej przedstawiamy ważne zmiany w ustawie o systemie oświaty od roku szkolnego 2016/2017, które dotyczą obowiązku przedszkolnego i szkolnego.

Zniesienie obowiązku szkolnego dla 6-latków i przedszkolnego dla 5-latków określa ustawa z dnia 29 grudnia 2015 r. o zmianie ustawy o systemie oświaty oraz niektórych innych ustaw. W miejsce obowiązku przedszkolnego dla pięciolatków wprowadzone zostaje prawo dzieci pięcioletnich do wychowania przedszkolnego.

Utrzymane zostaje też prawo do wychowania przedszkolnego dla dzieci czteroletnich. Obowiązek szkolny obowiązuje dzieci siedmioletnie. Jednak nowelizacja ustawy przewiduje również, że od nowego roku szkolnego dzieci sześcioletnie będą mogły pójść do I klasy szkoły podstawowej pod warunkiem odbycia rocznego przygotowania przedszkolnego. Jeśli nie będą go miały, konieczna będzie pozytywna opinia poradni psychologiczno-pedagogicznej.

Ponadto zapisy ustawy, o której mowa umożliwiają dzieciom urodzonym w 2009 roku, które jako sześciolatki rozpoczęły w roku szkolnym 2015/2016 naukę w I klasie szkoły podstawowej, ponowne zapisanie ich do I klasy w przyszłym roku szkolnym tj. 2016/2017. Rodzice będą mieli czas na złożenie takiego wniosku do dyrektora szkoły, do której dziecko uczęszcza, w terminie do dnia 31 marca. Dziecko, którego rodzice tak zdecydują, nie będzie podlegało klasyfikacji rocznej, a tym samym promocji do klasy II. Do końca bieżącego roku szkolnego będzie mogło kontynuować naukę w klasie I lub korzystać z wychowania przedszkolnego w przedszkolu lub oddziale przedszkolnym.

Analogicznie dzieci urodzone w I połowie 2008 r., które w roku szkolnym 2015/2016 uczęszczają do II klasy szkoły podstawowej, na wniosek rodziców złożony do dyrektora szkoły do dnia 31 marca 2016 r., mogą w roku szkolnym 2016/2017 kontynuować naukę w klasie II szkoły podstawowej.

Zapisy znowelizowanej ustawy o systemie oświaty w przypadku takiej gminy jak Kalety określają , że jeśli do klasy I w roku szkolnym 2016/2017 zapisanych zostanie do 11 uczniów, wówczas burmistrz może wskazać w terminie do dnia 15 czerwca 2016 r. jako miejsce realizacji obowiązku szkolnego szkołę podstawową inną niż szkoła, w obwodzie której dziecko mieszka.

Dariusz Szewczyk

Biały Śląsk będzie miał strategię

12 lutego 2016 r. w siedzibie Urzędu Miejskiego w Tarnowskich Górach, samorządowcy będący sygnatariuszami deklaracji Biały Śląsk podpisali umowę na stworzenie strategii dla obszaru funkcjonalnego Biały Śląsk.

Z ramienia naszego miasta dokument podpisał zastępca burmistrza miasta Kalety Dariusz Szewczyk oraz zastępca skarbnika Jadwiga Janczyk. Posiadanie strategii jest jednym z podstawowych warunków, niezbędnych do efektywnego aplikowania o środki zewnętrzne.

Sygnatariuszami deklaracji Biały Śląsk, oprócz miasta Kalety, jest jeszcze17 samorządów północnej części Górnego Śląska: Tarnowskie Góry, Radzionków, Krupski Młyn, Miasteczko Śląskie, Tworóg, Zbrosławice, Świerklaniec, Boronów, Bytom, Ciasna, Herby, Kochanowice, Koszęcin, Pawonków, Woźniki, Lubliniec, powiat lubliniecki oraz tarnogórska Izba Przemysłowo – Handlowa .

Celem powstałej w maju 2013 roku deklaracji „Biały Śląsk" jest wzmocnienie wspólnych działań na rzecz zrównoważonego rozwoju społeczno – gospodarczego naszego obszaru jak również tworzenie korzystnych warunków dla rozwoju przemysłu, handlu i usług opartych na innowacyjności.

Marek Parys

Ankieter Urzędu Statystycznego może zapukać do Twoich drzwi

Uprzejmie informujemy, że Urząd Statystyczny w Katowicach realizuje na terenie województwa śląskiego reprezentacyjne badania ankietowe.

Każdy ankieter – pracownik US Katowice przedstawia się i posiada legitymację służbową oraz imienne upoważnienie, którego autentyczność sprawdzić można kontaktując się z US w Katowicach telefon 32-77-91-291 lub kom. 695 255 244 lub email: D.Gwozdz@stat.gov.pl.

Prosimy o przychylność i współpracę z ankieterami.

(jal)

Uwaga Jubilaci!

Urząd Miejski w Kaletach, wzorem lat ubiegłych, będzie organizował w bieżącym roku jubileusze 50-Lecia i 25-lecia małżeństwa.

Pary małżeńskie- stałych mieszkańców naszego miasta, którzy małżeństwo zawierali poza Kaletami prosimy o zgłoszenie się osobiste lub telefoniczne w Urzędzie Stanu Cywilnego w Kaletach. Telefon kontaktowy: 34 3527-633.

Lidia Chrobok

Odpracowanie zaległości czynszowych i opłat za kanalizację i wodę

Ponawiamy oraz przypominamy mieszkańcom o możliwości odpracowywania zaległości czynszowych i opłat za kanalizację i wodę.

Wychodząc naprzeciw oczekiwaniom i rosnącym potrzebom mieszkańców oraz mając na celu pomoc mieszkańcom, będącym w trudnej sytuacji materialnej i życiowej został opracowany program ułatwiający spłatę zadłużenia z tytułu użytkowania lokali komunalnych oraz zobowiązań z tytułu kanalizacji i wody. Założeniem tego programu jest przede wszystkim pomoc wyjściu tych osób z pogłębiającego się zadłużenia i w konsekwencji uniknięcia eksmisji do lokalu socjalnego, bądź w przypadku pozostałych zaległości cywilnoprawnych wobec miasta skierowanie sprawy na drogę postępowania sądowego i do komornika. Program, dzięki któremu istnieje szansa całkowitego lub częściowego anulowania w/w zadłużenia, wdrożony został w Kaletach dn. 24.04.2014 roku, co reguluje zarządzenie Burmistrza Miasta Kalety nr 0050.75.2014

W 2014 r. na podstawie posiadanych dokumentów i informacji została wytypowana grupa zadłużonych osób , którym zaproponowany został udział w Programie, a tym samym możliwość uregulowania zaległości w opłatach wobec Miasta. Wg stanu na dzień 31.12.2014 r. skorzystało z niego 21 rodzin odpracowując dług z tytułu zobowiązań czynszowych oraz opłat za wodę i kanalizację na kwotę 46.133,43 zł. W roku 2015 w/w zaległości odpracowało 20 osób na kwotę 28.038,59 zł.

Kwoty wynikające ze świadczeń realizowane przez dłużników księgowane są na poczet ich zadłużenia, przez co zmniejszą się zaległości. Ponadto odpracowanie zadłużenia nie podlega opodatkowaniu PIT, ponieważ wszelkie spłaty długów są obojętne podatkowo.

Osoby zainteresowane tą formą pomocy w uregulowaniu zaległości wobec miasta prosimy o wypełnienie i złożenie wniosku w pok. nr 12 lub sekretariacie Urzędu Miasta Kalety.

Informacje udzielane są również pod nr tel. 34/3527-640.

Marlena Kurc

Leśna Kraina Górnego Śląska zaprasza do współpracy rękodzielników

Stowarzyszenie Lokalna Grupa Działania „Leśna Kraina Górnego Śląska", którego członkiem jest miasto Kalety, zaprasza do współpracy rękodzielników, lokalnych twórców z terenu 16 gmin partnerskich LGD.

Poszukuje się utalentowanych oryginalnych osób tworzących rękodzieło.

Stowarzyszenie umożliwia wystawienie się (aktywną promocję wyrobów rękodzielniczych) na targach i wydarzeniach kulturalnych w kraju i zagranicą oraz zaprasza rzemieślników aby poprowadzili warsztaty, na których prezentują swoje produkty i kształcą w sztuce wytwarzania rękodzieł uczestników zajęć (społeczność lokalną). Stowarzyszenie jest organizatorem konkursów oraz inicjatyw dla rękodzielników, oraz wydaje materiały promujące rękodzieło i rękodzielników.

Każdy zgłoszony rękodzielnik będzie miał swój profil na stronie internetowej Stowarzyszenia. Zgłaszać można się za pośrednictwem Karty Zgłoszeniowej dostępniej na stronie internetowej www.lesnakrainalgd.pl Więcej informacji pod numerem telefonu: 34 373 52 95 lub 791 584 307

(jal)

Zostaw swój podatek w mieście Kalety

Do wszystkich Państwa, którzy w swoich zeznaniach PIT podają inny adres zamieszkania niż miasto Kalety, zwracamy się z gorącą prośbą o zgłaszanie w Urzędzie Skarbowym swojego miejsca zamieszkania w mieście Kalety. W ten sposób część podatku dochodowego od osób fizycznych, który Państwo płacą trafiała do kasy naszego miasta.

Zgłoszenie nowego miejsca zamieszkania nie wymaga zmiany zameldowania, wymiany dokumentów i nie jest obciążone żadną opłatą. Jedyną zmianą będzie zmiana właściwości Urzędu Skarbowego. Wszystkich mieszkańców miasta Kalety obsługuje Urząd Skarbowy w Tarnowskich Górach mający swoją siedzibę przy ul. Opolskiej 23.

Udział w podatku dochodowym od osób fizycznych jest jednym z najważniejszych dochodów w budżecie naszego miasta. W roku 2015 udział miasta w podatku PIT wyniósł 37,67% i taki procent podatku, który płacicie Państwo do Urzędu Skarbowego wraca do miasta wg miejsca zamieszkania.

Utrzymanie dynamiki wzrostu dochodu jest tym istotniejsze, że budżety samorządowe czekają w najbliższych latach trudne decyzje. Spadek wpływów ze sprzedaży majątku oraz ustawowe ograniczenia zaciągania kredytów mogą doprowadzić do znacznego zmniejszenia wydatków inwestycyjnych niezbędnych na finansowanie infrastruktury w naszym mieście.

Aby Państwa podatki trafiły do budżetu Miasta Kalety wystarczy wypełnić odpowiednie formularze: - ZAP-3 (dla osób nie prowadzących działalności gospodarczej) i złożyć go w Urzędzie Skarbowym w Tarnowskich Górach przy ul. Opolskiej 23 - lub CEIDG-1 (dla osób prowadzących działalność gospodarczą) złożyć go w Urzędzie Miasta Kalety przy ul. Żwirki i Wigury 2, pokój nr 11 Wniosek CEIDG-1 można złożyć również w dowolnym Urzędzie Gminy/Miasta na terenie całego kraju, ważne, aby w rubryce 04 wpisać miejsce zamieszkania Miasto Kalety, a w rubryce 17 Urząd Skarbowy w Tarnowskich Górach. Przy corocznym składaniu zeznań podatkowych na formularzu PIT-37 lub PIT-36 należy podawać jako miejsce zamieszkania miasto Kalety.

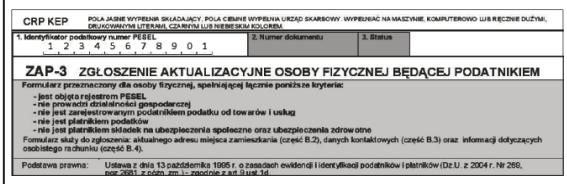
CRP KEP POLA JASNE WYPEŁNIA SKŁADAJĄCY. POLA CIEMNE WYPEŁNIA URZĄD SKARBOWY. WYPEŁNIAĆ NA MASZYNIE, KOMPUTEROWO LUB RĘCZNIE DUŻYMI, DRUKOWANYMI LITERAMI, CZARNYM LUB NIEBIESKIM KOLOREM.
1. Identyfikator podatkowy numer PESEL 1 2 3 4 5 6 7 8 9 0 1 | 2. Numer dokumentu | 3. Status
ZAP-3 ZGŁOSZENIE AKTUALIZACYJNE OSOBY FIZYCZNEJ BĘDĄCEJ PODATNIKIEM
Formularz przeznaczony dla osoby fizycznej, spełniającej łącznie poniższe kryteria:
- jest objęta rejestrem PESEL
- nie prowadzi działalności gospodarczej
- nie jest zarejestrowanym podatnikiem podatku od towarów i usług
- nie jest płatnikiem podatków
- nie jest płatnikiem składek na ubezpieczenia społeczne oraz ubezpieczenia zdrowotne
Formularz służy do zgłoszenia: aktualnego adresu miejsca zamieszkania (część B.2), danych kontaktowych (część B.3) oraz informacji dotyczących osobistego rachunku (część B.4).
Podstawa prawna: Ustawa z dnia 13 października 1995 r. o zasadach ewidencji i identyfikacji podatników i płatników (Dz.U. z 2004 r. Nr 268, poz.2681, z późn. zm.) - zgodnie z art.9 ust.1d

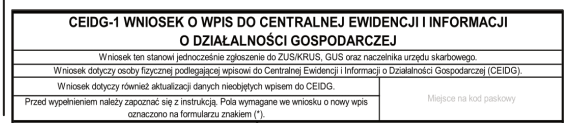
CEIDG-1 WNIOSEK O WPIS DO CENTRALNEJ EWIDENCJI I INFORMACJI O DZIAŁALNOŚCI GOSPODARCZEJ
Wniosek ten stanowi jednocześnie zgłoszenie do ZUS/KRUS, GUS oraz naczelnika urzędu skarbowego.
Wniosek dotyczy osoby fizycznej podlegającej wpisowi do Centralnej Ewidencji i Informacji o Działalności Gospodarczej (CEIDG).
Wniosek dotyczy również aktualizacji danych nieobjętych wpisem do CEIDG.
Przed wypełnieniem należy zapoznać się z instrukcją. Pola wymagane we wniosku o nowy wpis oznaczono na formularzu znakiem (*).
Miejsce na kod paskowy

Klaudiusz Kandzia

Obowiązek meldunkowy cały czas istnieje

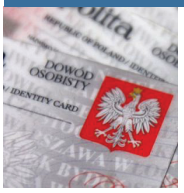

Nadal trzeba się meldować w miejscu zamieszkania i nic w tej kwestii po 1 stycznia 2016 roku się nie zmieniło.

Jak zapowiadają przedstawiciele obecnego rządu- koncepcja likwidacji obowiązku meldunkowego raczej jest nieaktualna. W praktyce oznacza to, że meldunek pozostanie w polskim porządku prawnym na stałe. Ułatwia on funkcjonowanie państwa w kontaktach z obywatelami i prowadzenia wobec nich wszelkich czynności urzędowych m.in. poprzez skuteczne doręczanie pism w postępowaniach administracyjnych.

Obecnie sejm postanowił o przesunięciu zniesienia obowiązku meldunkowego na 1 stycznia 2018 roku. W praktyce oznacza to, że do 31 grudnia 2017 roku obowiązek meldunkowy pozostaje. Dlatego warto pamiętać, że zameldować się trzeba najpóźniej w 30 dniu, licząc od dnia zamieszkania pod nowym adresem. Obowiązku dopełnia się na formularzu meldunkowym we właściwym organie gminy zgodnym z położeniem danej nieruchomości. Sprawy nie możemy załatwić przez Internet lecz osobiście. Należy posiadać dokument potwierdzający tytuł prawny do lokalu np. akt notarialny, wyciąg z księgi wieczystej bądź umowę najmu. Inaczej osoba meldująca się musi dysponować zgodą właściciela domu lub mieszkania na zgłoszenie pobytu. Sprawy meldunkowe załatwiane są od ręki i bezpłatnie. Należy również pamiętać, że po opuszczeniu dotychczasowego miejsca zamieszkania należy się z niego wymeldować.

Aleksandra Wilk

źródło: dziennik „Gazeta Prawna", nr 10.

Stopa bezrobocia w mieście Kalety - statystyka

Jak informuje Powiatowy Urząd Pracy w Tarnowskich Górach stopa bezrobocia na dzień 30.11.2015 roku przedstawia się następująco:
- Powiat Tarnogórski 9,3%;
- Województwo Śląskie 8,1%;
- Kraj 9,6%.

W gminie Kalety, wg stanu na dzień 31.12.2015 r. było 359 bezrobotnych, w tym 205 kobiet. 36 osób uprawnionych do pobierania zasiłku dla bezrobotnych, w tym 21 kobiet.

Marek Parys

Opracowano na podstawie danych przekazanych przez Powiatowy Urząd Pracy w Tarnowskich Górach

Zakończył się nabór do projektu Przeciwdziałanie niskiej emisji poprzez montaż układów solarnych oraz ogniw fotowoltaicznych – w mieście Kalety Leśnym Zakątku Śląska.

Informujemy, że w styczniu zakończył się nabór do projektu Przeciwdziałanie niskiej emisji poprzez montaż układów solarnych oraz ogniw fotowoltaicznych – w mieście Kalety Leśnym Zakątku Śląska.

Zebranych zostało 419 ankiet i deklaracji z 419 dostępnych miejsc. Obecnie przeprowadzona zostanie ich analiza celem wyboru grupy docelowej. Do końca lutego br. Miasto Kalety złoży stosowną dokumentację do konkursu ogłoszonego przez Urząd Marszałkowski, celem uzyskania dofinansowanie dla niniejszego zadania. O szczegółach będziemy informowali na bieżąco.

W chwili obecnej możliwe jest jeszcze składanie deklaracji i ankiet, jednak trafią one na listę rezerwową projektu.

Marek Parys

Wpłaty za „śmieci”

W związku z licznymi zapytaniami dotyczącymi druków wpłat na „śmieci” informujemy, że przy wpłatach dokonywanych w oddziale banku PKO BP w Kaletach (gdzie nie ponoszą Państwo dodatkowej opłaty za wpłatę) wystarczy okazać Indywidualny numer konta, który został Państwu doręczony wraz z podaniem kwoty do wpłaty.

Podobna sytuacja jest przy wpłatach dokonywanych przez internetowe systemy płatności.

W przypadku zagubienia **indywidualnego numeru konta** do wpłat, można dzwonić do Urzędu Miejskiego w Kaletach pod numer telefonu 34 3527 660.

Jeśli jednak, opłata za „śmieci” jest dokonywana w innym miejscu (tzw. punktach opłat czy na poczcie) można posłużyć się drukiem do wpłat, który można odebrać w Urzędzie Miejskim w Kaletach, I piętro, pokój nr 9.

Xymena Sudakowska

W Ichtioparku staną gry terenowe. Miasto Kalety pozyskało na ten cel blisko 13.000 zł

Z przyjemnością informujemy, iż Wojewódzki Fundusz Ochrony Środowiska i Gospodarki Wodnej w Katowicach dofinansował kolejny wniosek złożony przez Miasto Kalety w ramach Priorytetu 5.3. Oznakowanie ścieżek dydaktycznych, przyrodniczych i ekologicznych.

4 gry terenowe, oparte na zasadzie puzzli oraz labiryntów natury staną w Ichtioparku. Wszystkie będą tematycznie nawiązywać do ryb słodkowodnych. Konstrukcje planujemy montować z początkiem wiosny. Na ich zakup WFOŚiGW w Katowicach przyznał nam 12.867,70 zł. czyli blisko 75% dofinansowania! W ramach zadania wydrukowane zostaną także ulotki-foldery o niniejszej ścieżce.

Uważamy, że gry terenowe w Ichtioparku będą cieszyć się równie dużym zainteresowaniem i staną się ciekawą alternatywą na spędzenie wolnego czasu. Szczególnie nasi najmłodsi mieszkańcy będą mogli zgłębiać wiedzę przyrodniczą dzięki zabawie i tym samym połączyć przyjemne z pożytecznym.

Agnieszka Kwoka

Kolejna edycja konkursu „Zielone czeki”

Rozpoczęły się przygotowania do tegorocznej edycji „Zielonych czeków” - dorocznej nagrody finansowej przyznawanej przez Wojewódzki Fundusz Ochrony Środowiska i Gospodarki Wodnej w Katowicach z okazji Dnia Ziemi.

Dokumenty należy składać w Kancelarii Funduszu WFOŚiGW w Katowicach, przy ul. Plebiscytowej 19 z dopiskiem „Zielony czek”. Termin przyjmowania wniosków w biurze Funduszu upływa **18 marca 2016 r.**, a ogłoszenie listy laureatów nastąpi podczas gali z okazji Dnia Ziemi (22 kwietnia).

Marek Parys

Gmina Kalety i Gmina Tworóg odzyskają należności podatkowe

Spółka WOR-PAK od 1993 roku dzierżawi od Kaletańskich Zakładów Celulozowo-Papierniczych w likwidacji nieruchomość zabudowaną na której do chwili obecnej prowadzi działalność gospodarczą. Spółka zatrudnia ok. 30 osób i przez te wszystkie lata ponosiła koszty związane z utrzymaniem dzierżawionych budynków i budowli. Dzięki staraniom spółki budynki te nie podzieliły losu pozostałych budynków należących do KZCP i nie zamieniły się w ruinę.

Od lat spółka WOR-PAK zabiegała o wykupienie, od kolejnych likwidatorów KZCP, tej nieruchomości. Wsparcia w tej sprawie szukała również u Wojewody Śląskiego.

Pomimo prowadzonej od lat likwidacji i sprzedaży dużej części majątku zakładu, KZCP posiadają nadal duże zadłużenie wobec różnych organów. Jednym z nich jest Starostwo Powiatowe w Tarnowskich Górach. I właśnie na wniosek Starosty Tarnogórskiego w 2015 roku Komornik Sądowy wszczął postępowanie związane z licytacją tej nieruchomości. Termin pierwszej licytacji komorniczej został wyznaczony na 27 stycznia 2016 roku.

Mając na celu obronę miejsc pracy i odzyskanie należności wobec miasta, Burmistrz Miasta Kalety zorganizował w dniu 14 stycznia 2016 roku w Urzędzie Miejskim w Kaletach spotkanie w tej sprawie z udziałem przedstawiciela Starosty Tarnogórskiego, Prezesa spółki oraz likwidatora KZCP, a następnie spotkał się z I Wicewojewodą Śląskim. Efektem tych rozmów było odwołanie licytacji komorniczej oraz zamiar przejęcia tej nieruchomości przez gminę Kalety oraz gminę Tworóg w zamian za zaległości podatkowe. W tym celu Burmistrz Miasta zlecił rzeczoznawcy majątkowemu wycenę tej nieruchomości. Operat jest już sporządzony i po zapoznaniu się jego treścią przez zainteresowane strony podjęte zostaną kroki zmierzające do przejęcia tej nieruchomości przez gminę Kalety i Tworóg.

Po przejęciu przez samorządy ww. nieruchomości KZCP w likwidacji nie będą posiadały wobec Miasta Kalety żadnych zobowiązań, a spółka WOR-PAK stanie się dzierżawcą mienia należącego do gmin Kalety i Tworóg.

Izabela Rapczyńska

Miasto Kalety przygotowuje się do rządowego programu Rodzina 500+

Gmina Kalety od 01 kwietnia 2016 r. będzie realizowała program Rodzina 500+. Wypłatą świadczeń zajmować się będzie Miejski Ośrodek Pomocy Społecznej w Kaletach. Szacunkowo z programu w naszej gminie skorzysta około 1000 dzieci.

W związku z nowymi obowiązkami, do których nie byliśmy dostosowani lokalowo, kadrowo i technicznie przystąpiliśmy do przygotowań w tym zakresie. Zwróciliśmy się do Powiatowego Urzędu Pracy w Tarnowskich Górach o przyznanie stażysty do obsługi świadczeń, nawiązaliśmy kontakt z firmą informatyczną ZETO Katowice, która będzie modernizować program FAMILIA z uwzględnieniem programu Rodzina 500+ oraz jesteśmy w trakcie pozyskania lokalu do obsługi świadczeń. Wszystkie działania w ww. zakresie zmierzają do tego, by nasi mieszkańcy mogli składać już od 01 kwietnia 2016 r. wnioski o świadczenie wychowawcze w wysokości 500 zł miesięcznie na dziecko w rodzinie.

Renata Czudaj

Najważniejsze informacje o programie „Rodzina 500 plus”

Program „Rodzina 500 plus” to nieopodatkowane 500 zł miesięcznie na każde drugie i kolejne dziecko, bez dodatkowych warunków. Rodziny o niskich dochodach otrzymają wsparcie także na pierwsze dziecko. To nawet 6000 zł netto rocznego wsparcia na każdą pociechę. Rada Ministrów skierowała projekt ustawy do Sejmu.

Świadczenie 500 zł to wsparcie długofalowe

Program Rodzina 500 plus to systemowe wsparcie polskich rodzin. Zgodnie z projektem, z pomocy skorzystają rodzice oraz opiekunowie dzieci do 18 r.ż. Każda rodzina z minimum dwojgiem niepełnoletnich dzieci będzie mogła otrzymać 500 zł na drugie i każde kolejne dziecko. W przypadku rodzin z dochodem poniżej 800 zł netto na osobę rodzina otrzyma wsparcie także na pierwsze dziecko. Dla rodzin wychowujących dziecko niepełnosprawne kryterium dochodowe jest wyższe i wynosi 1200 zł netto.

Ważne!: Dodatkowe wsparcie w wysokości 500 zł otrzymają także rodziny zastępcze i rodzinne domy dziecka oraz placówki opiekuńczo-wychowawcze typu rodzinnego na podstawie ustawy o wspieraniu rodziny i systemie pieczy zastępczej.

500 plus a inne świadczenia

Świadczenie wychowawcze 500 zł nie będzie liczone do dochodu przy ustalaniu prawa do innych świadczeń m.in. z pomocy społecznej, funduszu alimentacyjnego oraz świadczeń rodzinnych

Rodziny po rozwodzie

W przypadku rodziców rozwiedzionych wsparcie otrzyma ten rodzic, który faktycznie sprawuje opiekę nad dzieckiem. Jeśli rodzice zgodnie z planem wychowawczym dzielą się opieką nad dzieckiem to wówczas oboje mają prawo złożyć wniosek. Otrzymają oni świadczenie proporcjonalnie do wymiaru sprawowanej opieki.

Liczenie dochodu

Dziecko do 25 r.ż., które nadal pozostaje na utrzymaniu rodziców, jest uwzględniane przy obliczaniu dochodu na osobę w rodzinie. Dzięki temu jego młodszy brat lub siostra może nadal otrzymywać wsparcie, jeśli dochód na osobę nie przekroczy netto 800 zł lub 1200 zł w przypadku wychowywania w rodzinie dziecka niepełnosprawnego. Dodatkowo, wliczane też będą dzieci, które ukończyły 25. rok życia, legitymujące się orzeczeniem o znacznym stopniu niepełnosprawności, jeżeli w związku z tą niepełnosprawnością przysługuje świadczenie pielęgnacyjne lub specjalny zasiłek opiekuńczy albo zasiłek dla opiekuna.

Jak otrzymać świadczenie?

Wystarczy złożyć wniosek przez internet lub w gminie. W przypadku osób ubiegających się o świadczenie na pierwsze dziecko gmina dokona weryfikacji ich dochodów. Świadczenie zostanie przekazane bezpośrednio na konto wskazane przez rodzica lub gotówką.

Kiedy wnioski?

Wnioski będzie można składać od momentu startu programu, czyli od 1 kwietnia br. Jeśli wniosek zostanie złożony w ciągu pierwszych 3 miesięcy (do 1 lipca br.), rodzice dostaną wyrównanie wstecz – pozwoli to uniknąć kolejek i zapewni płynność wypłat. W kolejnych miesiącach świadczenie będzie wypłacane od miesiąca, w którym rodzice złożą wniosek. Do programu będzie można dołączyć w dowolnym momencie.

500 zł, czyli ile?

Rodzina z dwojgiem dzieci spełniająca kryterium dochodowe otrzyma miesięcznie 1000 zł. Jeśli jej dochody na osobę są wyższe niż 800 zł netto, otrzyma 500 zł miesięcznie, aż do ukończenia przez starsze dziecko 18 r.ż. Rocznie rodziny o niskich dochodach z dwojgiem dzieci otrzymają **12 tys. zł**. Dochody najmniej zamożnych rodzin z jednym dzieckiem wzrosną o **48%**, z dwojgiem – o **53%**.

Program „Rodzina 500 plus” w liczbach

- 2,7 mln tyle rodzin skorzysta z programu
- 3,7 mln tyle dzieci zostanie objętych wsparciem
- 176 - 190 tys. zł tyle kosztuje wychowanie dziecka
- 57% - 61% tyle kosztów utrzymania dziecka pokryje program 500plus
- 15 – 30% tyle budżet u rodziny przeznaczają na utrzymanie dziecka
- 317 tys. zł tyle kosztuje wychowanie dwójki dzieci
- 504 zł przeciętne wydatki na osobę w rodzinie z trójką dzieci
- 6 tys. zł tyle rocznie dostaną rodzice na wychowanie dziecka
- 18 tys. zł tyle rocznie dostaną mniej zamożni rodzice z trójką dzieci
- 324 tys. zł tyle dostaną mniej zamożni rodzice na wychowanie trójki dzieci do 18 r.ż.

Pytania i odpowiedzi na temat programu „Rodzina 500 plus”

Dla kogo?

Kto może otrzymać świadczenie wychowawcze?

Świadczenie wychowawcze otrzymywać mogą rodzice, opiekunowie prawni lub faktyczni dziecka.

Na jaki czas będzie przysługiwało prawo do świadczenia?

Prawo do świadczenia będzie ustalane na okres 1 roku – od 1 października do 30 września. Wnioski na kolejne okresy będzie można składać od 1 sierpnia danego roku. Pierwszy okres wypłacania świadczenia wychowawczego będzie jednak dłuższy, od kwietnia 2016 r. aż do 30 września 2017 roku. Dzięki temu rodzice nie będą musieli składać dwóch

wniosków, kiedy Program wejdzie w życie.

Wysokość świadczenia

Czy 500 zł to kwota netto czy brutto?
To kwota, od której nie będą odprowadzane podatki. To kwota bezpośrednio dla rodziny.
Czy kwota świadczenia będzie waloryzowana?
Rada Ministrów będzie mogła podnieść kwotę świadczenia w oparciu o wskaźniki wzrostu inflacji.

Kryterium dochodowe

Kogo będzie obowiązywało kryterium dochodowe przy ubieganiu się o świadczenie?
Kryterium dochodowe będzie dotyczyło tylko rodziców lub opiekunów wnioskujących o świadczenie na pierwsze lub jedyne dziecko. Podstawowe dane o dochodach gmina będzie mogła pozyskać sama, wtedy nie trzeba będzie dołączać tych informacji.
Czy osoby o wyższych dochodach również dostaną świadczenie?
Rodziny o dochodach nie wyższych niż 800 zł na osobę w rodzinie (lub 1 200 zł w rodzinach z dzieckiem niepełnosprawnym) także na pierwsze dziecko. Świadczenie wychowawcze będzie przysługiwało do ukończenia 18 roku życia dziecka.
Czy rodzinie z jednym dzieckiem, której dochód przekracza 800 zł, urodzi się drugie dziecko i tym samym dochód na osobę spadnie poniżej 800 zł, będzie przysługiwało wsparcie na dwoje dzieci?
Tak, do ukończenia przez nie 18. roku życia.
Czy rodzice dostaną 500 złotych na drugie dziecko, w przypadku, gdy pierwsze skończyło 18 lat, ale nadal pozostaje na ich utrzymaniu?
Dziecko do 25 r.ż., które pozostaje na utrzymaniu rodziców, jest uwzględniane przy obliczaniu dochodu na osobę w rodzinie. Dzięki temu jego młodszy brat lub siostra może nadal otrzymywać wsparcie, jeśli dochód na osobę nie przekroczy 800 zł netto (1200 zł netto w przypadku wychowywania dziecka niepełnosprawnego).

Jak otrzymać świadczenie (składanie wniosku, wypłata świadczeń)

Jak otrzymać świadczenie?
Wystarczy złożyć wniosek – przez internet lub w gminie.. Świadczenie zostanie przekazane bezpośrednio na konto wskazane przez rodzica lub gotówką.
Kiedy można złożyć wniosek?
Wnioski będzie można składać od momentu startu programu. Jeśli wniosek zostanie złożony w ciągu pierwszych 3 miesięcy, rodzice dostaną wyrównanie wstecz – pozwoli to uniknąć kolejek i zapewni płynność wypłat. W kolejnych miesiącach świadczenie będzie wypłacane od miesiąca, w którym rodzice złożą wniosek. Do programu będzie można dołączyć w dowolnym momencie. Wniosek o świadczenie wychowawcze będzie można złożyć w gminie, za pośrednictwem Poczty Polskiej oraz przez internet. E-wniosek o świadczenie wychowawcze będzie można złożyć za pomocą portalu empatia.mrpips.gov.pl, PUE ZUS oraz bankowości elektronicznej.

Liczenie dochodu

Czy urzędnicy ośrodków pomocy społecznej będą mieli dostęp do informacji o dochodach Polaków, którzy wystąpią o 500 zł zasiłku na dziecko?
Gromadzenie danych o dochodach będzie odbywało się w ten sam sposób, jak w przypadku innych świadczeń. Dostęp do podstawowych informacji o dochodach gmina będzie miała jedynie w przypadku tych osób, które starają się o świadczenie na pierwsze lub jedyne dziecko.

Status rodziny

Czy samotni rodzice również dostaną wsparcie z Programu?
Świadczenie otrzyma każda rodzina bez względu na stan cywilny rodziców. Otrzymają je zatem zarówno rodziny, w których rodzice są w związku małżeńskim jak i rodziny niepełne oraz rodzice pozostający w nieformalnych związkach. Rodziny niepełne, obok świadczenia wychowawczego mogą też otrzymać świadczenia wypłacane z Funduszu Alimentacyjnego czy specjalny dodatek z ustawy o świadczeniach rodzinnych.
Jak liczyć dzieci z tzw. patchworkowych związków?
Jeżeli rodzina obok dzieci z poprzednich związków posiadać będzie jeszcze wspólne dziecko do składu rodziny wliczane będą wszystkie dzieci.
Jak zasiłek będzie wypłacany w przypadku rodziców, którzy się rozwodzą?
Świadczenie przysługiwać będzie temu z rodziców, który z dzieckiem zamieszkuje i na którego utrzymaniu dziecko się znajduje.
Czy Program Rodzina 500plus dotyczy także dzieci adoptowanych?
Tak, świadczenie będzie przysługiwać na takich samych zasadach jak w przypadku dzieci biologicznych.
Czy dzieciom, które znajdują się w tzw. pieczy zastępczej, 500 zł nie będzie przysługiwać?
Dla rodzin zastępczych kierowane jest odrębne wsparcie w oparciu o ustawę o wspieraniu rodziny i systemie pieczy zastępczej, w którym obok licznych dodatków podstawowe wsparcie kształtuje się na poziomie nie niższym niż 660 zł (rodziny spokrewnione) oraz 1000 zł (rodziny niespokrewnione). Dodatkowe wsparcie w wysokości 500 zł otrzymają także rodziny zastępcze, rodzinne domy dziecka oraz placówki opiekuńczo-wychowawcze typu rodzinnego na podstawie ustawy o wspieraniu rodziny i systemie pieczy zastępczej.

Wydatkowanie świadczenia

Czy wydatkowanie środków będzie kontrolowane?
Szanujemy autonomię rodziny i wierzymy, że ona najlepiej wie, czego dziecku potrzeba. W nadzwyczajnych sytuacjach będą mogły być zastosowane mechanizmy zapobiegające marnotrawieniu świadczeń lub zapobiegania wydatkowaniu świadczenia niezgodnie z jego przeznaczeniem. Będzie to takie samo rozwiązanie jak obowiązujące od wielu lat w ustawie o świadczeniach rodzinnych. W przypadku sygnałów o marnotrawieniu świadczenia, u rodziny będzie mógł zostać przeprowadzony wywiad środowiskowy, aby ustalić jak wygląda sytuacja w danej rodzinie. Pracownik organu wypłacającego świadczenie 500 zł, na podstawie informacji od pracownika socjalnego, będzie mógł zamienić gotówkę na pomoc rzeczową (np. na jedzenie, ubrania, lekarstwa itp.) lub w formie opłacania usług (np. opłata za pobyt dziecka w żłobku, przedszkolu itp.).
Jakie będą konsekwencje uniemożliwienia wywiadu środowiskowego? Sama próba jego przeprowadzenia nie musi się kończyć sukcesem, jeśli strona nie wpuści pracownika socjalnego do domu.
W przypadku uniemożliwienia przeprowadzenia wywiadu środowiskowego. Będzie to odmowa przyznania świadczenia wychowawczego lub wstrzymanie jego wypłaty.

⇨

Inne

Czy rodziny mieszkające za granicą będą mogły pobierać świadczenie?
Program Rodzina 500 plus jest zgodny z dotychczasową, unijną praktyką koordynacji systemów zabezpieczenia społecznego. Pozwala ona ograniczyć przypadki nienależnego pobierania świadczeń przez osoby mieszkające za granicą. Projekt ustawy przewiduje, że świadczenie nie będzie przysługiwać, jeżeli rodzinie przysługuje za granicą świadczenie o podobnym charakterze, za wyjątkiem sytuacji, gdy przepisy o koordynacji systemu zabezpieczenia społecznego lub dwustronne umowy przewidują inaczej. Zgodnie z projektem Programu Rodzina 500plus, rodzice składający wniosek o przyznanie świadczenia są zobowiązani do informowania o każdej zmianie mającej wpływ na prawo do tego świadczenia, w tym również o zmianie miejsca zamieszkania. Jeśli rodzic przebywa w innym państwie UE i złoży tam wniosek o świadczenia rodzinne, tamtejszy organ informuje o tym fakcie marszałków województw w Polsce. Marszałek zaś przekazuje te informacje do właściwej gminy.

Ministerstwo Rodziny, Pracy
i Polityki Społecznej

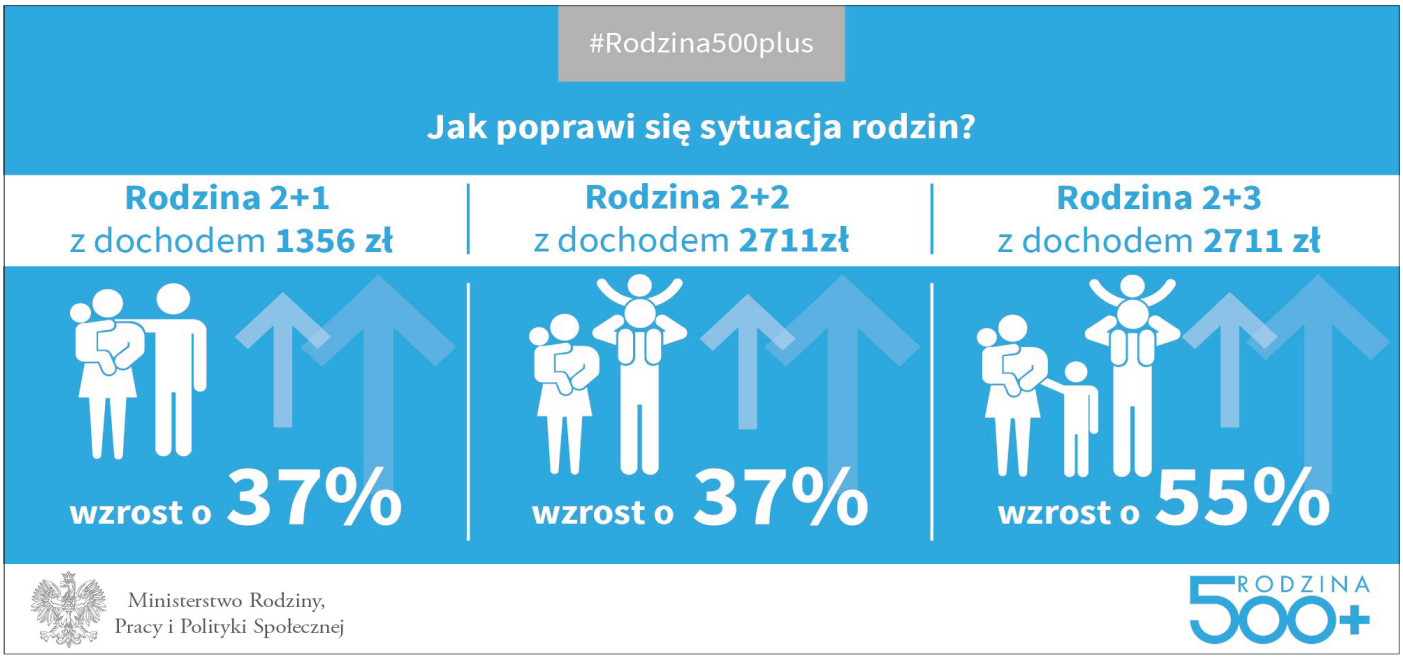

Sprawozdanie z działalności MOPS w Kaletach za rok 2015

Miejski Ośrodek Pomocy Społecznej w Kaletach w 2015r. realizował zadania własne i zlecone.

W ramach świadczeń pomocy społecznej w 2015 r. zadaniem własnym gminy była pomoc w formie zasiłku celowego, celowego specjalnego, pomocy żywieniowej, pokrycie kosztów wyżywienia i pobytu w Dziennym Domu Pomocy Środowiskowej dla osób Niepełnosprawnych, pokrycie kosztów pobytu w Domu Pomocy Społecznej dla osób psychicznie chorych, realizacja usług opiekuńczych oraz zasiłki dotowane z budżetu państwa (zasiłki stałe, okresowe i pomoc obiadową). W 2015r. objęto pomocą społeczną 383 rodzin, 622 osób w rodzinach.

W ramach zadań własnych gminy zrealizowano:

1. Dożywianie

W związku z prowadzoną pomocą w formie dożywiania nasza gmina uczestniczy w wieloletnim programie **„Pomoc państwa w zakresie dożywiania”.**

W 2015 r. na ten cel wydatkowano **106.938 zł** , z czego środki własne gminy wynosiły 43.059 zł (40,26% udziału), dotacja z budżetu państwa 63.879 zł. (59,74 % udziału).

Program obejmował:

- **pomoc obiadową** - 130 dzieci i 2 osoby dorosłe – 15.822 świadczeń - kwota **87.602 zł** w tym:
  - -ze środków własnych - 43.059 zł
  - - dotacja państwa - 44.543 zł
- **zasiłki celowe i pomoc rzeczową na dożywianie** –36 rodziny – 135 osób w rodzinie, kwota - 19.336 zł, w tym:
  - - dotacja państwa - 19.336 zł, zł
  - - środki własne- 0 zł

Pomoc żywieniowa realizowana jest w Szkołach Podstawowych i Gimnazjum w Kaletach i Kaletach- Miotku, Przedszkolu Miejskim Nr 1 w Kaletach i Przedszkolu Miejskim Nr 2 w Kaletach – Miotku, Niepublicznym Przedszkolu „Bystrzaki” z Oddziałami Integracyjnymi w Kaletach , Punkcie Przedszkolnym „Mali odkrywcy” w Kaletach, , Specjalnym Ośrodku Szkolno - Wychowawczym w Tarnowskich Górach oraz Zespole Szkół w Piekarach Śląskich.

W restauracji „CASYNO” w Kaletach 2 osoby dorosłe korzystały z gorącego posiłku. Ponadto w przedszkolach i internatach korzystają dzieci w wyżywienia w formie śniadania, podwieczorku czy kolacji. Świadczenia te pokryte były ze środków własnych gminy poza programem i wynosiły 13.213,10 zł.

2. ***Usługi opiekuńcze*** – 20 rodzin – 9962 świadczeń – **174.974 zł**

Usługi opiekuńcze świadczone są przez 4 etatowe opiekunki domowe oraz 4 opiekunek zatrudnionych na umowę zlecenie. Z usług opiekuńczych korzystają osoby niepełnosprawne i osoby w podeszłym wieku, które nie mają możliwości opieki ze strony rodziny.

3. ***zasiłki celowe, celowe specjalne*** - 195 osób , 443 osób w rodzinie,

kwota – **104.667 zł,** w tym 1 rodzina otrzymała zasiłek z przyczyn losowych - 1.500 zł.

W ramach zasiłków celowych udzielano pomocy w formie zasiłków pieniężnych na zakup żywności, leków, opału, odzieży, w formie rzeczowej tj. realizacja talonów żywnościowych,

Zakup opału, podręczników i zeszytów dla dzieci, realizacja recept lekarskich, dopłata do energii elektrycznej itp.

W zakresie zadań własnych gminy 8 dzieci skorzystało z wyjazdu na „zieloną szkołę" do Świnoujścia i Łeby na kwotę 4.450zł.

4. pokrycie kosztów pobytu, wyżywienia i rehabilitacji dziecka w Dziennym Domy Pomocy dla Niepełnosprawnych w Tarnowskich Górach - pobyt 1 dziecka, 12 świadczeń – koszt **12.307** zł.

Rodzina dokonuje częściowego zwrotu kosztów pobytu w DPS.

5. ***zasiłki okresowe***– 33 rodzin- 174 świadczeń – **53.271 zł,**

z czego:

- z budżetu gminy- 0 zł
- z budżetu państwa- 53.271 zł

Głównym powodem przyznawania zasiłków okresowych było bezrobocie.

6. zasiłki stałe - 51 osób - 500 świadczeń- kwota – **224.414 zł.**

Podstawą otrzymania zasiłku stałego jest znaczny lub umiarkowany stopień niepełnosprawności i dochód poniżej kryterium dochodowego (dla osoby samotnej – 634 zł , dla osoby w rodzinie 514 zł).

7. składki zdrowotne od zasiłków stałych – 41 osoby - 383 świadczeń - kwota - **17.529 zł**

8. W 2016 r. skierowano jedną osobę do Domu pomocy Społecznej dla psychicznie chorych . Koszt miesięcznej opłaty gminy za DPS – **2.228 zł**

W 2015 r. Miejski Ośrodek Pomocy Społecznej w Kaletach brał udział w następujących programach:

1. Program Operacyjny Pomoc Żywieniowa współfinansowana z EFS - Podprogram 2014

- otrzymaliśmy 2.263 kg żywności na wartość 5.742,75 zł – obdarowano 310 osób,

2. Program Operacyjny Pomoc Żywieniowa 2014-2020 w ramach EFS Najbardziej

Potrzebującym - otrzymaliśmy 11.261,03 kg na wartość 41.870,92 zł – obdarowano

396 osób – wydano 1348 paczek (pomoc cykliczna).

3. Program rozdziału płodów rolnych - MOPS w Kaletach otrzymał owoce wycofane z rynku krajowego w ilości 1.300 kg (jabłka) na kwotę 910,00 zł.

Z żywności skorzystały rodziny, których dochody nie przekraczały 150% kryterium dochodowego obowiązującego w pomocy społecznej tj. 951 zł na osobę samotnie gospodarującą i 771 zł na osobę w rodzinie.

4. Program **"Pomoc państwa w zakresie dożywiania"- 106.938 zł** , z czego środki

własne gminy wynosiły 443.059 zł (40,26% udziału), dotacja z budżetu państwa 63.879zł. (59,74 % udziału).

5. Projekt systemowy realizowany w ramach Programu Operacyjnego Kapitał Ludzki przez Miejski Ośrodek Pomocy Społecznej w Kaletach pt." **Ja też potrafię"** od 01.01.2014 r. do 30.06.2015r.

6. Od września 2015 r. tutejszy ośrodek przystąpił do realizacji projektu partnerskiego „Wszyscy razem". Program realizowany jest z powiatem tarnogórskim . Program skierowany jest do rodzin wychowujących dziecko niepełnosprawne, rodzin wielodzietnych i niewydolnych

wychowawczo oraz osób niesamodzielnych, ze względu na stan zdrowia . Program obejmuje wsparcie psychologiczne , prawne, edukacyjne, rehabilitacyjne oraz finansowe.

7.. Program **Przeciwdziałania przemocy w rodzinie oraz ochrony ofiar przemocy w rodzinie dla gminy Kalety na lata 2011-2016**.

W ramach programu przy MOPS Kalety działa Zespół Interdyscyplinarny

W 2015 r. prowadzono 24 spraw dot. przemocy w rodzinie (niebieskie karty), pomocy udzielono 71 osobom. Zespół Interdyscyplinarny odbył w 2015 r.- 24 spotkania oraz 35 posiedzeń grup roboczych.

Gmina zleciła Miejskiemu Ośrodkowi Pomocy Społecznej w Kaletach zadanie

z zakresu wspierania rodziny i systemu pieczy zastępczej. W ramach tego zadania opłacaliśmy w części wydatki za opiekę i wychowanie 2 dzieci z terenu gminy w pieczy zastępczej. Wydatkowano w 2015 r. kwotę 5.883 zł.

W 2015 r. umieszczono jedno dziecko w placówce opiekuńczo- wychowawczej.

W 2015 r. zatrudniono asystenta rodzinnego(na umowę zlecenie). Pod opieka asystenta znalazły się 4 rodziny skierowane przez Sąd Rodzinny i Opiekuńczy w Tarnowskich Górach.

Renata Czudaj

Sprawozdanie z działalności Gminnej Komisji ds. Rozwiązywania Problemów Alkoholowych w Kaletach za 2015 rok

Gminna Komisja ds. Rozwiązywania Problemów Alkoholowych w 2015 r. odbyła 8 posiedzeń. Komisja wezwała 22 osoby, z których 17 osób się zgłosiło na posiedzenia komisji.

Z ww. osobami przeprowadzono rozmowy motywacyjne do podjęcia leczenia odwykowego. Osoby były wzywane na posiedzenie komisji na wniosek rodziny, pracowników socjalnych MOPS w Kaletach, Policji oraz pedagogów szkolnych.

Wezwane osoby otrzymały skierowanie do uczęszczania w zajęciach terapeutycznych Kaletańskiego Stowarzyszenia Rodzin Abstynenckich „Twoja Szansa", a także na zajęcia z Certyfikowanym Specjalistą Psychoterapii Uzależnień.

W 2015 roku z konsultacji i zajęć z Certyfikowanym Specjalistą Psychoterapii Uzależnień było objętych 25 osób (w sumie 110 spotkań), które odbywały się w budynku Urzędu Miasta.

W 2015 roku na wniosek Gminnej Komisji ds. Rozwiązywania Problemów Alkoholowych, Sąd Rejonowy w Tarnowskich Górach prowadził postępowania w sprawie dot. wydania Postanowień o zobowiązaniu do poddania się leczeniu odwykowemu dla 1 mieszkańca Kalet. Komisja wydała 9 pozytywnych postanowień dotyczących pozwoleń na sprzedaż napojów alkoholowych.

Gminna Komisja ds. Rozwiązywania Problemów Alkoholowych, przyłączyła się również do Programu „Bezpiecznie – chce się żyć" realizowanego przez Krajowe Centrum Bezpieczeństwa Ruchu Drogowego wraz z Komendą Powiatową Policji w Katowicach, pokrywając koszty dojazdu oraz zakup biletów wstępu dla mieszkańców Kalet.

Natomiast w kaletańskich gimnazjach został przeprowadzony program profilaktyczny „Archipelag Skarbów", który swym zakresem objął zarówno naszą młodzież, wychowawców, pedagogów oraz rodziców.

Ponadto członkowie Gminnej Komisji ds. Rozwiązywania Problemów Alkoholowych w Kaletach, w 2015 roku uczestniczyli w spotkaniach Zespołu Interdyscyplinarnego, który zajmuje się sprawami dot. przemocy w rodzinie.

Ewa Mikołajewska-Haiska

Sprawozdanie z XIV sesji Rady Miejskiej w Kaletach

W dniu 10 lutego 2016 r. w Klubie w Drutarni odbyła się XIV Sesja Rady Miejskiej w Kaletach, obradom przewodniczył Eugeniusz Ptak – przewodniczący Rady Miejskiej. W obradach udział wzięło 14 radnych, co przy 15 osobowym składzie Rady Miejskiej upoważnia Radę do podejmowania prawomocnych uchwał.

W pierwszych punktach porządku obrad przedstawiciele Komendy Powiatowej Policji w Tarnowskich Górach oraz Komendant Komisariatu Policji w Kaletach przeprowadzili konsultacje nt. Map zagrożeń bezpieczeństwa.

Następnie burmistrz Klaudiusz Kandzia wraz z przewodniczącym Eugeniuszem Ptakiem wręczyli nagrody laureatom konkursu na najpiękniejsze świąteczne iluminacje, i tak, w kategorii na najładniej udekorowany balkon nagrodę odebrał Pan Brunon Jaszczyk, a za najładniej udekorowane obejście domowe, w imieniu Pana Janusza Szymika, nagrodę odebrała córka.

W kolejnych punktach sesji przewodniczący Eugeniusz Ptak przedstawił zebranym sprawozdanie z działalności Rady Miejskiej za 2015 rok, zaś burmistrz miasta Klaudiusz Kandzia przedstawił (w formie multimedialnej) sprawozdanie z realizacji zadań inwestycyjnych i remontowych za 2015 rok. Informację z zakresu gospodarki komunalnej dotyczącej dostarczania wody, odprowadzania ścieków oraz odpadów przedstawiła naczelnik Wydziału Ochrony Środowiska i Niepodatkowych Należności Gminy Pani Marlena Kurc.

W dalszych punktach porządku obrad radni podjęli następujące uchwały:
Nr 111/XIV/2015 w sprawie przyjęcia „Planu gospodarki niskoemisyjnej dla Gminy Kalety".
Nr 122/XIV/2015 w sprawie zmian budżetu Miasta Kalety na 2016 rok.
Nr 133/XIV/2015 w sprawie zmiany Wieloletniej Prognozy Finansowej na lata 2016-2023.
Nr 114/XIV/2015 zmieniająca uchwałę w sprawie opłaty targowej.
Nr 115/XIV/2015 w sprawie w sprawie nadania nazwy rondu w Kaletach Drutarni.

W punkcie wolne wnioski i informacje radni zgłaszali bieżące sprawy.

Małgorzata Mazur

WYDARZY SIĘ WKRÓTCE

5 marca w Miejskim Domu Kultury wystąpi Piotr Polk.

11 marca, o godzinie 10.00 odbędzie się w sali konferencyjnej Ośrodka Wypoczynkowego „Zielona" VI konferencja na temat rozwoju Zielonej.

19 marca w Truszczycy odbędzie się piąta edycja biegu przełajowego na dystansie około 5 km– Powiatowego Biegowego Powitania Wiosny. Zapisy na udział w biegu przyjmowane będą do 18 marca. (szczegóły na www.kalety.pl).

2 kwietnia, w sobotę, odbędzie się pierwszy w tym roku czyn społeczny w Zielonej. Wszystkich zainteresowanych estetycznym wyglądem naszej wypoczynkowej dzielnicy prosi się o przybycie z własnym sprzętem do porządkowania. Zbiórka o godzinie 8.00 przy wiacie na wale dzielącym zbiorniki wodne.

Biuletyn Informacyjny Miasta Kalety

Wydaje Urząd Miejski w Kaletach,
ul. Żwirki i Wigury 2

Redakcja: **Jacek Lubos** (red. naczelny),
Janusz Maruszczyk.

Materiały do Biuletynu przyjmowane są do ostatniego dnia każdego miesiąca pod adresem:
jacek.lubos.mail@gmail.com
oraz w Urzędzie Miejskim, w pokoju nr 23 b.

Kontakt telefoniczny z redakcją:
(034) 352– 76 –52, pn. -pt. 7.30-15.30

Kontakt w sprawie reklam i ogłoszeń:
(034) 352– 76 –52 (Janusz Maruszczyk),

biuletyn@kalety.pl
(reklamy tylko w plikach JPG)

Redakcja zastrzega sobie prawo redagowania materiałów.

Za treść ogłoszeń redakcja nie odpowiada.
Biuletyn Informacyjny jest członkiem Polskiego Stowarzyszenia Prasy Lokalnej.

Druk: Foto– Zymela, 42– 660 Kalety, ul. Drozdka 39, www.fotoidruk.pl,

Nakład 800 egz.

Zapraszamy 5 marca na występ Piotra Polka w Kaletach – Leśnym Zakątku Śląska

W sobotę, 5 marca, o godzinie 18.00, w Miejskim Domu Kultury przy ulicy Lublinieckiej 2 w Kaletach wystąpi pochodzący z naszego miasta znany i ceniony w kraju artysta– aktor i piosenkarz– Piotr Polk. Bilety, w cenie 30 złotych, można nabywać w Urzędzie Miejskim, w Referacie Pozyskiwania Środków (biuro nr 23, II piętro).

Piotr Polk ma na swoim koncie ponad 50 ról filmowych i dwie płyty, z których każda zyskała status złotej. Na repertuar koncertu złożą się przede wszystkim kompozycje z drugiego krążka artysty, „Mój film".
To swojego rodzaju concept album – wokalista, w warstwie tekstowej, opowiada o tygodniu życia dojrzałego mężczyzny. Autorami tekstów i muzyki są wybitni polscy twórcy od lat parający się formą, jaką jest piosenka: Jan Wołek, Wojciech Kejne, Marek Dutkiewicz oraz Seweryn Krajewski, Krzesimir Dębski, Włodzimierz Korcz, czy Jarosław Kukulski. Piotr Polk wystąpi w towarzystwie zespołu: kontrabasu, fortepianu gitary, perkusji, saksofonu i chórku wokalnego.

Koncert obejmie przede wszystkim utwory z ostatniego albumu Piotra Polka „Mój film". Ta płyta utrzymana jest w jego ulubionej stylistyce, nasycona swingiem, jazzem. Polk na koncertach uwodzi lekkością i pełną klasy swobodą oraz ciepłym i zmysłowym głosem. Jego wokal jednocześnie jest męski i poruszający, jak historie, o których opowiada w swoich piosenkach. Wykorzystując swoje aktorskie doświadczenie zabawia publiczność i zaproszonych gości licznymi anegdotami i opowiastkami, od razu zyskując sympatię wszystkich zgromadzonych. Jednocześnie jako wokalista i osoba prowadząca, tworzy spójną magiczną całość, a koncert ma elegancki i nastrojowy charakter.

Kalety, ul. Gwoździa 25

NFZ

Niepubliczny Zakład Opieki Zdrowotnej
„SAWMED"
ul. Gwoździa 25 Kalety
tel. **34 3577 335**

Podstawowa opieka zdrowotna:
- lekarze interniści i pediatrzy, pielęgniarki i położna środowiskowo-rodzinna
- domowe wizyty lekarskie, pielęgniarki i położnej
- codzienne badania laboratoryjne, USG, EKG
- badania w zakresie medycyny pracy

PRYWATNE GABINETY LEKARSKIE:
- REUMATOLOGICZNY
- NEUROLOGICZNY
- ORTOPEDYCZNY
- DIABETOLOGICZNY
- HEPATOLOGICZNY
- NEFROLOGICZNY
- LOGOPEDYCZNY

PRACOWNIA USG wykonuje badania prywatnie:
- tarczyca
- piersi
- węzły chłonne: tkanki miękkie
- stawy kolanowe
- jama brzuszna
- ślinianki
- przepukliny

Własna PRACOWNIA RENTGENOWSKA w Lublińcu ul. Majdanek 6
- wykonując u nas zdjęcia Rtg nie musisz przyjeżdżać drugi raz po wynik, odbierzesz w **„SAWMED"** Kalety

WŁASNY TRANSPORT SANITARNY

MATERIAŁ PŁATNY

Apteka Zdrowie

ul. Gwoździa 25
42-660 Kalety
tel. 34 311 21 37
pn - pt 8:00 - 18:00

POMOC DLA SZYMONA

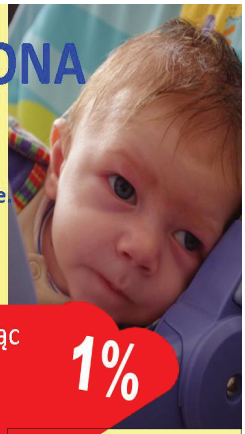

Kochani,
Szymonek jest podopiecznym Fundacji Avalon.
Szymon choruje na dziecięce porażenie mózgowe.
Ma szansę na samodzielność, ale wymaga specjalistycznej i kosztownej rehabilitacji.

Możesz pomóc Szymonowi przekazując 1% podatku na Fundację Avalon
KRS 0000270809 WOJTAL 3645

1%

MATERIAŁ PŁATNY

OLIMP® SPORT NUTRITION

Suplementy dla Sportowców

- **Whey Protein Complex**
- **Thermo Speed**
- **BCAA**
- **Creatine Xplode**
- **i inne**

Znajdziesz nas pod adresem:
42-660 Kalety
ul. Gwoździa 25
tel. 34 311 21 37

MATERIAŁ PŁATNY

Miejsce na Twoją reklamę